PRIMER AÑO — Núm. 299. PORTE PAGADO Dirección, Redacción y Administración: AVENIDA DE MAYO 769 Buenos Aires, Lunes 4 de Diciembre de 1916

Todas las cartas destinadas a la Redacción deben ser dirigidas al Director.

Como el diario no puede responsabilizarse por los manuscritos que se le envíen, ruega a los autores guarden copia de ellos.

Dirección Telegráficas: EPOCA; Buenos Aires

Teléfono: Unión Telefónica 5194-95-96-97-98, Avenida

Biblioteca de la Universidad La Plata

La Epoca

PRECIOS DE SUSCRIPCION

CAPITAL

$ m|n. $ m|n. $ m|n. $ m|n.
Un mes 1.70 Tres meses 5 Seis meses 10 Un año 20

PROVINCIAS

Un mes 2 Tres meses 6 Seis meses 12 Un año 24

EXTERIOR

$ oro $ oro $ oro $ oro
Un mes 2 Tres meses 6 Seis meses 12 Un año 24

Número del día 0.05. — Número atrasado (dentro de los 30 días) 0.20—De fechas anteriores 0.50.

LA EPOCA se envía directamente por correo a toda persona que lo pida acompañando el importe correspondiente. Los pedidos de suscripciones para el interior de la República se atenderán por cualquier número de días a razón de 0.05 por ejemplar.

VEASE EN LA PAGINA FINAL LA INFORMACION DE ULTIMA HORA

4 DE DICIEMBRE DE 1916

Práctica de la democracia

En política existen personas que se desentienden de la marcha real de las cosas para calcular posibilidades de desenlace, de acuerdo con sus personales iluminaciones de espectadores. Hacen lo que en ajedrez se llama una variante: tomando la partida a una altura dada le imprimen imaginativamente un sesgo imprevisto. Inútil es decir que quien mueve los peones ignora esta secreta colaboración que cruza y destruye sus combinaciones, fuera del tablero y en el dominio ilimitado de la imaginación. Continúa su juego y le da fin, prescindiendo por completo del oficioso pensador que a su lado fatigase la mente urdiendo múltiples jugadas, llenas todas de genial inspiración y muy superiores, naturalmente, a las realizadas en la mesa. Porque la fantasía goza de esta inestimable ventaja substraída a la molesta confrontación de la realidad y puede envanecerse, sin inquietudes, de la perfección de sus concepciones. De ahí que la crítica "post facto", obtenga tan fáciles éxitos, y que los espectadores del ajedrez se sientan constantemente superiores a aquellos que conducen la partida. Pero como su participación en el juego ha sido puramente platónica, resulta que la marcha de éste no satisface las aspiraciones del mirón, el cual no escatima entonces sus acerbas censuras.

Esta manera de ser, — flaqueza muy humana, después de todo, — explica ciertos comentarios relativos al desenvolvimiento de la acción política general del radicalismo. La experta sagacidad de los peritos en materia democrática había vaticinado la fórmula irreductible que contenía el secreto de nuestra política partidaria a contar desde el 12 de octubre. La Unión Cívica Radical habría de vivir en tal forma, desenvolviendo su actividad por tales medios, adoptando como propios cuales conceptos. Parece redundante manifestar que esos conceptos, aquellos medios y las formas sugeridas no eran otras que las predilectas al criterio de los arúspices. Y esto confirma la expresión proverbial de que se espera lo que se desea...

Ocurre, empero, que la Unión Cívica Radical, como toda energía viva que busca la plenitud de su realización por los medios que naturalmente escoge su expansividad orgánica, excede desde el primer momento la pauta que pretendía conducirla. Prescinde del ecasillado que se le impuso y actúa resueltamente según las sugestiones de las circunstancias y siguiendo direcciones señaladas por su criterio. Y he aquí que se le señala airadamente el error.

Cosa que nos demuestra, una vez más, que la función histórica del radicalismo no ha sido comprendida y no lo es todavía por ciertos criterios. Se incurre, una vez más, en la falta de indentificar el radicalismo con una suerte de expedición política organizada con determinados propósitos. El de obtener la dirección de los negocios públicos, por ejemplo, para desde allí imponer rudamente al país limitadas nociones de moral política y honradez administrativa que faltaban; porque es satisfactorio comprobar que, generalmente, no se disputa a la Unión Cívica Radical la honestidad esencial de sus móviles.

De acuerdo con esa composición de lugar caprichosamente atribuída al radicalismo, se explica la sorpresa de quienes no descubren en sus actos actuales la traducción positiva de las intenciones que le adjudicaran y de los medios de realización que le supusieran. Parece haberse creído que el poder ejecutivo nacional se apresuraría a reconstruir el mecanismo político de la nación mediante una paciente substitución de piezas; de modo que una vez armada esa estructura le sería dado a la nación vivir dichosamente, dentro de lo que permitiera la severa rigidez de la nueva organización. Y como para llegar a tal resultado era menester una voluntad constantemente emitida desde la casa de gobierno y un organismo político dotado de automática docilidad para obedecería en todo el país, el alejamiento presidencial de los aspectos electorales de la política y las actitudes asumidas por el radicalismo en algunas provincias, son denunciadas como signo del fracaso del plan radical.

Admitiríamos el fracaso si tal plan hubiese existido alguna vez en la mente de los hombres dirigentes del radicalismo. Confesaríamos el mal éxito si la Unión Cívica Radical se hubiera propuesto realmente intentar una reconstrucción facticia y violenta del organismo nacional, con ignorante desconocimiento de ciertos factores de influjo constante en el desenvolvimiento de las democracias. Pero nada de eso ha ocurrido. Si algo se ha frustrado es el caprichoso método que la presunción de los expertos pretendió aplicar a la acción de nuestro partido. La Unión Cívica Radical continúa prolongando sus direcciones tradicionales, sin tropiezos ni inquietudes.

Esas desinteligencias provinciales que para el criterio prevenido de algunos espectadores son síntomas de descomposición, acusan la presencia de una actividad democrática que busca sus verdaderas posiciones. No ha pretendido jamás la Unión Cívica Radical la posesión de fórmulas perfectas de ventura pública. Quiso, exclusivamente, que la acción del estado no influyera sobre las condiciones de nuestro desenvolvimiento político, de acuerdo con ciertos principios éticos indiscutibles. Como no se podía quitar a los poderes públicos del camino de la democracia sino creando aquellos por voluntad de ésta, la Unión Cívica Radical adoptó como elemento básico de su programa la restauración de los derechos políticos del pueblo. Lo ha obtenido y el gobierno ha dejado de ser la piedra de tropezadero colocada en el camino del perfeccionamiento democrático de la nación. Pero el presidente de la república no incurrirá en el error de depositar en su personal influencia la condición de triunfo del nuevo pensamiento político argentino. La experiencia nacional nos enseña que las voluntades de los hombres no pueden ir más allá de un punto expreso en el tiempo y el espacio, de modo que sería temerario librar el éxito de tamaña empresa al ascendiente presidencial. Importaría ello repetir el error señalado en la parábola de la construcción sobre cimientos de arena.

El ejecutivo nacional vigilará la corrección de la actividad política nacional encauzándola serenamente cada vez que la sorprendiera descarriada de las normas constitucionales; mas no asumirá nunca una acción directiva que resultaría inoficiosa. Por cierto que esa prescindencia traduce el concepto optimista de que nuestra democracia dará de sí el esfuerzo que se le demanda. Es el actual, un período de transición, dentro del cual se elaboran y definen las orientaciones nacionales de mañana. De las agrupaciones políticas actuales — no exceptuamos al radicalismo — saldrán los partidos futuros; no organizados mediante acuerdos políticos, sino por coincidencia de intereses comunes agrupados bajo programas determinados y precisos. La actualidad que presenciamos es esa inquietud fecunda que prepara las actitudes definitivas y dentro de poco será dado estimar sus resultados. Durante largo tiempo, la nación ha vivido artificialmente, contrariando su vocación, haciendo transacciones con las circunstancias. Organiza actualmente su existencia en condiciones nuevas de sinceridad y es obvio que semejantes operaciones no pueden realizarse sin agitar profundamente el organismo entero.

Posiblemente, ese desenvolvimiento de la nación bajo el influjo del radicalismo sorprende y contraría a quienes predijeran formas de actividad muy distintas, calculando al juego variantes caprichosas. Pero hay que acatar los hechos; entre la teoría y la práctica de la democracia median grandes sorpresas.

Futuro gobierno de San Juan

El senador Rojas ha obtenido una nueva victoria. Decididamente su buena estrella no le abandona. Director espiritual del gobierno sanjuanino, conoce, como el más eximio maestro, lo que en política valen los recursos del poder, y aplicando este filón tan fecundo en promesas y esperanzas, ha logrado unificar los elementos dispersos de todos los oficialismos, en torno de una candidatura, cuyo triunfo en los comicios equivaldría a una ratificación del ascendiente del mismo señor Rojas en el ánimo del futuro mandatario.

Desde anoche la concentración cívica sanjuanina lanzó su candidato en oposición a la candidatura del señor Rosselot, recientemente proclamado por el radicalismo. El candidato oficial es el señor Juan Isaza, hombre modesto y laborioso, si hemos de dar fe a las informaciones de origen gubernista, y que une a su buen bagaje de conocimientos útiles el mérito de ser hijo de sus propias obras. Es esto todo lo que del candidato nos anticipan sus biógrafos. Es bastante, de todas maneras, pues la concentración está montada sobre la base de un mecanismo que no obedece más que a una sola mano. Y ya puede imaginarse el lector quien es el feliz dueño de esa mano, siendo el senador Rojas el inventor de la máquina.

Las elecciones de Tucumán

ENTUSIASMO CIVICO

Tranquilidad en toda la provincia

Cálculos y pronósticos

TUCUMAN, diciembre 4. — Un alto ejemplo de democracia ha dado ayer esta provincia. La lucha se ha desarrollado en un ambiente de civismo que honra a todos los partidos. Ningún votante ha sido obstaculizado en su acción de ciudadano, habiéndose llevado a cabo la elección en orden perfecto, sin que ningún incidente haya ocurrido en toda la extensión de la provincia.

Los comités se vieron rebosantes de concurrencia y desde las primeras horas de la mañana la ciudad presentaba el aspecto característico de todas las grandes jornadas electorales.

De los departamentos llegaron durante todo el día gran número de despachos informando del desarrollo del acto comicial. En todos esos telegramas se hacía notar el entusiasmo de los votantes y la corrección de las autoridades.

No es posible, hasta este momento, afirmar categóricamente a cuál de los candidatos ha correspondido la victoria. Sin embargo, la opinión dominante aún en los círculos opositores es de que ha triunfado el señor Juan Bautista Bascary.

TUCUMAN, diciembre 4. — El tema obligado de todos los círculos políticos y sociales lo constituye el acto eleccionario de ayer. En general se aplaude el tino, la discreción y el patriotismo con que los hombres dirigentes de las diversas fracciones han procedido en la presente campaña. Dado el calor con que en los últimos días se desarrollaban los preliminares de la elección, se creía que en los comicios de los departamentos pudieran haber ocurrido esos incidentes tan comunes en otras épocas, cuando la lucha asumía entusiasmos que degeneraban en verdadera exaltación de los ánimos. Felizmente, todo ha ocurrido tranquilamente y con ello el electorado ha demostrado su cultura y su acatamiento a la ley.

TUCUMAN, diciembre 4. — Los cálculos de los comités y pronósticos de los hombres políticos están a la orden del día.

Como ya dije en un despacho anterior, los tres partidos concurrentes a la elección se atribuyen el triunfo. Creemos que lo más práctico es aguardar a que se inicie el escrutinio, pues está demostrado que los cálculos a base de informaciones de comité no siempre resultan confirmados.

TUCUMAN, diciembre 4. — En esta capital votaron ayer diez mil ciudadanos.

Los partidarios del señor Bascary aseguran que el triunfo de este candidato está asegurado y que según informes de la campaña el escrutinio les dará 32 electores.

Dr. Rafael Herrera Vegas

PRESIDENTE DEL BANCO HIPOTECARIO NACIONAL

El presidente de la nación ofreció el sábado el alto cargo de presidente del Banco Hipotecario Nacional al doctor Rafael Herrera Vegas y éste ha contestado ayer, aceptándolo.

La feliz inspiración del primer magistrado, encuentra, en esta casa, el más franco, sincero y caluroso aplauso, porque confirma, una vez más, la alta y patriótica propaganda de LA EPOCA.

Podríamos reproducir con el plausible motivo de esta designación, apreciaciones que en su tiempo parecieron habilidades o recursos empleados al solo objeto de robustecer la campaña electoral ardiente e incierta en la cual nos hallábamos empeñados.

Dijimos muchas veces al país, desde nuestra tribuna, modesta pero digna, que la Unión Cívica Radical haría el gran gobierno reclamado por la opinión nacional, llamando a colaborar en la tarea común de reparación y reconstrucción, a todos los hombres de valer, fueran quienes fueren y se hallaran donde se hallaren.

Y cuando la convención del Victoria proclamó la fórmula Irigoyen-Luna, insistimos, con toda la fuerza y energía de nuestras convicciones, afirmando que la Unión Cívica Radical, por intermedio de las personalidaeds elegidas, no se limitaría a una estrecha actuación de partido.

Que ensancharía los horizontes del escenario político; que cumpliría los ineludibles deberes impuestos por las circunstancias; que respondería a la confianza en ella depositada; que estaría a la altura de sus antecedentes, aspiraciones e ideales.

El doctor Hipólito Irigoyen no era ni un desconocido, ni un novicio. Pocos ciudadanos llegaron al poder con una orientación tan firme y una visión tan clara de las responsabilidades que le aguardaban. Sus actos, ansiosamente esperados, van correspondiendo a las legítimas esperanzas de la opinión y a las nobles aspiraciones de su partido, que fué siempre escuela de abnegación y sacrificio y tuvo como finalidad la bella visión de una patria mejor.

El nombramiento del doctor Herrera Vegas, vale, por la elocuencia que en sí mismo lleva, todo un programa de gobierno.

Representa por las calidades del ciudadano y su filiación política, la prueba de que el presidente de la república, cumpliendo espontáneas y solemnes promesas e interpretando fielmente los anhelos de la nación, escoge para las altas posiciones, para los cargos de confianza, para las situaciones que, como el Banco Hipotecario Nacional, significan graves responsabilidades presentes y futuras, a quienes la opinión serena y ecuánime, reconoce títulos para desempeñarlos.

Y los tiene, sin duda, el doctor Rafael Herrera Vegas, cuya versación en las cuestiones económicas, de importancia tan primordial en los actuales momentos, y cuya hombría de bien e integridad pública y privada, generalmente reconocidas, lo señalaban para colaborar eficazmente en la obra grande y fecunda del nuevo gobierno.

El decreto de nombramiento aparecerá, posiblemente, esta tarde.

Pagos en el Exterior

Liquidación de créditos hipotecarios de compañías extranjeras

CONSECUENCIAS DE UN FALLO

El tema obligado en los círculos financieros, ha sido esta mañana el auto de la cámara 2.a en lo civil, relativo a la cancelación de hipotecas otorgadas a base de monedas metálicas de oro efectivo y sonante o en giros bancarios.

Por él se estipula que todo deudor hipotecario puede cancelar su gravamen constituído, a base de francos, ya sea con capitales belgas o franceses, en giros bancarios tomados en plaza a satisfacción del acreedor, y beneficiándose por lo tanto el deudor con las diferencias de cambios que haya sobre las plazas en que se gira.

Consecuencia del premio que tiene hoy día, el peso oro argentino en todos los países de Europa, exceptuando España, será una economía de 15,20 o|o sobre Francia y de 32 o|o sobre Bélgica.

En medio de las dificultades de todo orden porque atraviesan los propietarios de bienes raíces, el fallo de referencia basando en la más estricta justicia y claridad de concepto, nos libra de las imposiciones de aceptar el criterio caprichoso de los capitalistas, que pretenden reservarse para ellos las utilidades que representa la valorización de nuestra moneda en los pagos al exterior.

El deudor al beneficiarse de la situación económica nacional, cumple al mismo tiempo estrictamente su obligación y puede pagar la cantidad exacta de sus débitos con la economía que importa la diferencia de un cambio a favor, con la mayor parte de las naciones que han sido proveedoras de capitales para operaciones hipotecarias.

Las licitaciones municipales

Compras de forraje en la administración de limpieza

El intendente municipal, doctor Llambías, ha dispuesto la adopción de un nuevo procedimiento para las compras de forraje que en la práctica parece dar excelentes resultados.

Es sabido que desde más de un año a la fecha las licitaciones que celebraba la municipalidad para la provisión de forrajes con destino a las diversas dependencias, no daban resultado alguno, lo que dió lugar al procedimiento de las compras directas que originó justificadas críticas.

El doctor Llambías, pues, modificando ese procedimiento inapropiado, ha decretado las licitaciones semanales en las que se llenan todos los requisitos que exige la ley de contabilidad: publicación en los diarios, recepción de propuestas ante el escribano municipal, etc.

Las ventajas esenciales de este procedimiento son, en primer término, el pago al contado, es decir, inmediato a la entrega de la mercadería, lo que facilita a los interesados la realización del negocio; la supresión del depósito de garantía y el contrato, estableciéndose sin embargo que la administración podrá exigir finanzas comerciales para garantir el cumplimiento del compromiso.

Las licitaciones son verbales, con remate de precios, aceptándose la propuesta más baja por la mercadería solicitada de acuerdo con el pliego de condiciones.

Prueba elocuente del éxito del sistema implantado por el doctor Llambías es el resultado de la primera licitación efectuada en el que el pasto seco se cotizó a pesos 62.40 y la avena a pesos 7.70, precios inferiores ambos a los corrientes en plaza.

El record de entrada vacuna

Con la entrada habida esta mañana en el mercado de vacunos que fué 7.435 cabezas, se ha marcado el record en el corriente año.

Dicho mercado donde se ha registrado esta mañana tan colosal entrada, atravesaba por momentos bastante halagüeños para la colocación de las haciendas, pero por la causa que más arriba mencionamos, los lotes expuestos a la venta han experimentado una ligera baja general.

Como se puede haber visto en nuestros informes diarios, la entrada que se registraba como la más fuerte, no pasaba de 7.200 cabezas.

No será difícil que concluyamos el año con un arribo más importante que el de esta mañana, siempre que no se registren antes lluvias de importancia capaces de mejorar el estado actual de los campos que se encuentra en estos momentos bastante precario principalmente en la parte Oeste y Norte de la República.

REGISTRO DE PROPIETARIOS DE INMUEBLES

SOBRE UNA RESOLUCION

La municipalidad de la capital se ha dirigido al ministerio de hacienda por intermedio del ministerio del interior, manifestándole que la administración de contribución territorial, patentes y sellos ha resuelto dejar sin efecto la autorización que se acordaba a los empleados de la municipalidad para consultar los registros de nombres y domicilios de propietarios de inmuebles.

Como esa medida ocasionará serios inconvenientes para el cumplimiento de ordenanzas municipales, la intendencia solicita que se deje sin efecto aquella disposición.

La salud de Almafuerte

Continúa mejorando paulatinamente el poeta Almafuerte.

Esta mañana se le notó muy animado y estuvo conversando por espacio de un largo rato con el intendente municipal, doctor Llambías.

Anoche, el ministro de obras públicas, doctor Torello, hizo una nueva visita al enfermo.

PAGO DE SUELDOS

Hoy se han iniciado los pagos de sueldos administrativos, comenzándose con las planillas correspondientes al personal subalterno de policía y peones del puerto.

LA LLUVIA

Siguen manteniéndose las intermitencias de abundantes lluvias, cortas y repentinas en Buenos Aires, Santa Fé, Córdoba, Tucumán y Jujuy. Este riego benéfico parece deber mantenerse todavía por bastante tiempo, pues los informes de las oficinas meteorológicas indican presiones bajas y tiempo excesivamente caluroso en todas esas provincias. Como lo detallamos en su sección respectiva, las últimas lluvias han contribuído poderosamente al mejoramiento de campos y sembrados, pudiéndose pronosticar una abundante cosecha de maíz.

CASA DE GOBIERNO

En la presidencia

El presidente de la república, doctor Hipólito Irigoyen, concurrió a su despacho oficial poco antes de las 2 de la tarde.

Se entrevistó luego con los ministros de hacienda y de guerra, doctores Salaberry y González, por asuntos de carácter administrativo de ambos ministerios.

El intendente municipal, doctor Llambías, y el jefe de policía, doctor Moreno, celebraron una larga conferencia con el primer magistrado.

Solicitaron audiencia para conversar con el doctor Irigoyen los doctores Rogelio Araya, Arturo Goyeneche y Eduardo Saguier.

Ministerio de Hacienda

El doctor Salaberry concurrió esta mañana a su despacho como de costumbre. Recibió a una comisión del Centro de Cabotaje Argentino con la cual conferenció largo rato respecto al conflicto huelguista suscitado entre los obreros marítimos y los armadores, entrevista de la que nos ocupamos en otro lugar. También estuvieron a visitarlo el gerente del National City Bank y el señor Alberto de Bary.

Por la tarde volvió a su despacho después de las 2, ocupándose en despachar numerosos asuntos de orden administrativo y planillas de sueldos.

Ministerio de R. Exteriores

El doctor Becú concurrió esta mañana a su despacho oficial donde se ocupó de asuntos a resolverse en ese ministerio, recibiendo la visita del intendente municipal, doctor Llambías con quien conferenció largo rato.

Por la tarde despachó algunos expedientes, atendiendo al público.

Ministerio del Interior

El doctor Gómez concurrió a su despacho poco después de las 2 de la tarde. Recibió varias personas, celebrando después una conferencia con el ministro de hacienda.

—Atendió también a una delegación de vecinos de los barrios Caballito y Almagro, que le presentaron una nota, firmada por numerosos vecinos, en la que se pide que se designe un representante de aquellos barrios en la comisión municipal.

En la nota prestigian el nombramiento, para ese cargo, del señor Arturo J. Dufour, que fué presidente de la sociedad de fomento de aquella parroquia.

Esta tarde, a las 4, una delegación de obreros del puerto, acompañada por el diputado Zaccagnini, se entrevistó con el ministro del interior para entregarle una nota explicativa que se refiere al conflicto suscitado en el puerto entre los obreros y las empresas de navegación de cabotaje.

Ministerio de J. e I. Pública

El ministro de justicia e instrucción pública, doctor José S. Salinas, concurrió esta mañana a su despacho de la casa de gobierno y se ocupó en el estudio de varios asuntos de importancia.

Por la tarde a las 2.30, llegó el ministro a su despacho acompañado por el profesor Ramón Gené. Recibió al ministro de hacienda, doctor Domingo Salaberry, al diputado nacional doctor Miguel Padilla, que fué a consultarle algunos asuntos relacionados con su cartera y al ingeniero Pablo Nogués. Hasta la hora de salir esta edición, el doctor Salinas continúa recibiendo al público.

Ministerio de O. Públicas

El doctor Torello concurrió esta mañana a su despacho oficial, donde recibió la visita del diputado nacional señor José L. Cantilo y la del doctor Arturo J. Bas, con quienes conferenció breve rato, recibiendo después al presidente de las obras sanitarias, ingeniero Marcial C. Candiotti.

—Por la tarde hizo conocer una resolución por la que se autoriza a la empresa del ferrocarril Buenos Aires al Pacífico para librar al servicio público con carácter definitivo la sección comprendida entre los kilómetros 0 y 10 de su ramal de circuito de Palmira a General Espejo.

Para tomar esta resolución el ministro ha tenido en cuenta el informe de la dirección de ferrocarriles en que dice haber la empresa terminado las obras que se requerían para autorizar el libramiento que se solicitaba.

—El doctor Torello conferenció largo rato con el diputado doctor Miguel Padilla.

Ministerio de Guerra

Esta mañana no concurrió a su despacho oficial el doctor González.

Lo hará esta tarde, a última hora, probablemente.

Ministerio de Marina

Asistió esta mañana al ministerio el ingeniero Alvarez de Toledo, despachando con el capitán de navío Galíndez la firma de trámite.

Después de conversar por asuntos de servicio con el contraalmirante Montes y capitán de navío González Fernández, el ministro recibió la visita de una comisión de armadores, quienes le informaron acerca del resultado de la sesión celebrada ayer por la mañana en el Centro de Cabotaje.

Como informamos en otro lugar, los armadores resolvieron no acceder a lo solicitado por los huelguistas, pues según aseguran, a consecuencia de las tarifas diferenciales hace tres años que las empresas armadoras no reparten dividendos.

También se entrevistó con el ministro el jefe accidental de la prefectura general de puertos, capitán de fragata Miranda, quien de acuerdo con las órdenes recibidas, informó había dispuesto la oficialización de los servicios de remolque.

Ministerio de Agricultura

A las 3.30 de la tarde llegó a su despacho de la calle Florida y Lavalle, el ministro de agricultura, doctor Honorio Pueyrredón. Desde su casa, directamente fué a la Casa Rosada, donde despachó numerosos expedientes que requerían la firma presidencial.

Jubilación de ferroviarios

El ministro de obras públicas tuvo esta mañana una larga conferencia con el doctor Bas, acerca de la jubilación de ferroviarios.

El doctor Torello manifestó que el ministerio había llevado a cabo las gestiones que le competían, tratando de encauzar la cuestión, pero que por circunstancias anteriores, que son del dominio público, había tenido que entregar a la justicia federal la solución de este problema en el que ha puesto cuanto ha sido posible para poder llegar a una feliz solución.

Las propuestas para la importación de azúcar

Mañana vence el plazo señalado para la admisión de propuestas referentes a importación de azúcar de acuerdo con lo dispuesto en el último decreto del ejecutivo.

A las 2 de la tarde serán abiertas en la secretaría del ministerio de hacienda las propuestas presentadas con las formalidades de práctica.

La investigación en La Pampa

Esta tarde llegó a esta capital, de regreso de su viaje de inspección policial en el territorio de la Pampa, el doctor Ruiz Moreno, quien se hizo cargo nuevamente de la dirección de territorios nacionales.

En el ministerio se había recibido ya una información telegráfica del señor Ruiz Moreno, fechado el día 3, en Pico, quien se hizo cargo nuevamente hoy mismo de la dirección de territorios nacionales.

El doctor Moreno ratificó, en el ministerio del interior, los resultados de su jira, en la que recorrió cuarenta leguas.

"Llegué a ésta después de constituirme en los principales establecimientos de la zona de Trebolares, cuyo destacamento se esfuerza desde hoy sin perjuicio de la partida volante que puede establecerse.

Los propietarios de estancias y administradores de otras inclusive Santa Aurelia, declaran que no ha recrudecido el cuatrerismo.

Según varios de ellos ha disminuído desde hace meses estando todos sin excepción contestes en que la policía es activa y correcta."

El director de territorios ratificó al ministro los términos del telegrama.

Intervención a Entre Ríos

ARRIBO DEL Dr. ANCHORENA

Grata impresión pública

PROPOSITOS DEL INTERVENTOR

(*De nuestro enviado especial*)

PARANA, diciembre 4 — El interventor doctor Joaquín S. de Anchorena, con los secretarios Ghigliani, Estrada y Lazcano a los que acompañé, llegaron a Santa Fe ayer a las doce del día, siendo esperados en la estación por los ministros Araya y Valdez, los diputados nacionales Iriondo y Zaballa con otras personas. Los primeros saludaron al interventor a nombre del gobernador, deseándole una feliz gestión en el pleito de la legislatura de Entre Ríos.

Después de una rápida recorrida por la ciudad en automóvil, acompañáronlo al puerto para despedirlo, embarcándose con la comitiva a las 2 p. m. en un vapor del ministerio de obras públicas, puesto al efecto a su disposición.

A esta ciudad llegó a las 4 de la tarde. Lo esperaban en el puerto las primeras autoridades nacionales, provinciales, el gobernador Laurencena, ministro de hacienda ingeniero Luis Jaureguiberry, intendente municipal Emilio J. Jérez, jefe de policía Florencio Arteaga, presidente del Consejo Nacional de Educación Alfredo Villalba, director de la Asistencia Pública doctor Benítez, inspector de milicias Miguel Rivero Hornos, el jefe de la 3.o región general Eduardo Ruiz, coronel Ladislao Fernández, mayor Porta, administrador de la aduana Eugenio Ramiro y gran cantidad de público.

Previos los saludos y presentaciones de estilo, en varios automóviles dirigiéronse al centro de la ciudad, alojándose el doctor Anchorena y los secretarios en el Sanguinetti Hotel, arreglado convenientemente para ello.

He interrogado a distintas personas de significación respecto a la impresión causada por el nombramiento del interventor, contestándoseme unánimemente que no pudo el presidente de la República hacer mejor designación, creyéndose en general, dado el prestigio de que goza el doctor Anchorena por sus antecedentes honorables y de ecuanimidad, que logrará arribar a conclusiones satisfactorias para todos los que actúan en este escenario político.

Interrogué al doctor Anchorena so-

LA GUERRA EUROPEA

SITUACION POLITICA

SOLUCION DE LA CRISIS MINISTERIAL INGLESA. — ASQUITH SE MANTIENE EN EL PODER. — EL PARTIDO DE LLOYD GEORGE. — REDUCCION DEL PERSONAL DEL MINISTERIO Y DEL CONSEJO DE GUERRA. — DECLARACIONES DE HERR. HELFERICH EN EL REICHSTAG. — LA VIDA ECONOMICA DE ALEMANIA ESTA MUERTA. — RUSIA Y LOS DARDANELOS, SEGUN EL TRATADO DE 1915. — TREPOFF ANUNCIA EN LA DUMA LA LIBERTAD FUTURA DE POLONIA. — ADMINISTRACION ALEMANA EN RUMANIA. — CONSTANTINO Y LA PRENSA FRANCESA.

Parece que la crisis ministerial británica ha tenido una solución armónica con las exigencias de las circunstancias actuales.

Hubiera sido algo entorpecedor la introducción en el gabinete inglés de personas ajenas a la dirección de los acontecimientos en el período de la guerra. Y esta consideración ha de haber pesado, sin duda, tanto en el ánimo del rey Jorge cuanto en la obsecuencia de sus mismos ministros, para optar a última hora por la inamovilidad.

La prensa londinense declara que la crisis ha terminado y que permanece intacto el gabinete. Sin embargo, según se dice, se producirá una reorganización, con objeto de obtener un contralor definido de los asuntos de la guerra, mediante un consejo de guerra de más amplias facultades.

Mr. D. Lloyd George, que, según rumores, había presentado su renuncia de la cartera de guerra, aceptó finalmente la reorganización propuesta. Se trata de un plan que evitará los procedimientos dilatorios del consejo.

Se añade que, como parte del nuevo plan para obtener mayor eficacia de la acción gubernativa, es probable que sir Edward Carson llegue a ser miembro del consejo de guerra. Existe también la posibilidad de que el ministro de las colonias, Mr. A. Bonar Law, cambie de puesto con el primer lord del almirantazgo, Mr. A. Balfour.

Algunos unionistas quisieran ver al primer ministro Mr. H. Asquith, excluído del nuevo consejo.

Considérase, empero, que las relaciones personales entre Lloyd George y Asquith son muy cordiales, y que sería una calamidad nacional que estos hombres estuviesen divididos.

La combinación de sus actividades, ya lo hemos dicho, es indispensable a la nación.

Aparte de esto, y comprobado ya que Mr. Asquith tuvo una entrevista con el monarca, aceptando el nuevo encargo de formar el gabinete, es muy verosímil el rumor de que se está formando un nuevo partido político nacional, con el propósito de llevar a Mr. Lloyd George a la jefatura del gobierno.

No ha sido posible confirmar los rumores de que el referido ministro de guerra, había presentado la dimisión de su cargo, o se propone presentarla si el gobierno no adopta su política, que, según se dice, tiende a disminuir la composición actual del gabinete británico, reduciéndolo a un grupo más compacto.

Se asegura que Mr. Lloyd George sostiene que así podrían llevarse mejor las responsabilidades inherentes a la dirección de la guerra, en la que intervienen ahora demasiadas personalidades dirigentes por la excesiva composición del gabinete.

Esta opinión cuenta con muchos partidarios. Otros hacen girar los motivos de la crisis en torno del consejo de guerra y su personal. Se dice que, cuando el primer ministro Mr. Asquith, formó el comité de guerra, a fines de 1915, se resolvió que debía componerse, por lo menos, de tres miembros y nunca más de cinco.

A partir de entonces, fué aumentado a siete, y con intervalos llamábase a muchos peritos a tomar parte en sus deliberaciones. Así llegó a convertirse en una verdadera junta deliberante, con proporciones considerables.

Hoy se trata de disminuir el número de sus miembros, concentrando las mayores facultades en un número de personas estrictamente limitado.

Uno de los rasgos más resaltantes de la actualidad política europea es la aprobación por el Reichstag del proyecto de movilización de los civiles alemanes. El kaiser se declara muy halagado por la rapidez con que pasó la ley. Pero, es probable que no lo esté hasta el mismo punto de las declaraciones del ministro de hacienda durante la discusión. En efecto, no fueron del todo reconfortantes. Según el doctor Hellferich, Alemania ha perdido durante la guerra 23 mil millones de marcos de comercio exterior. Han perecido millones de los mejores obreros; y la vida económica de Alemania está muerta.

En las sesiones de la Duma, el primer ministro ruso, Trepoff, a pesar de las manifestaciones hostiles de la extrema izquierda, pronunció el sábado último un discurso, en que anunciaba oficialmente los términos del tratado firmado en 1915, entre Rusia, Francia e Inglaterra, confirmando al gobierno ruso sus derechos para incluir en su esfera de influencia el Bósforo, los Dardanelos y Constantinopla; tratado al que posteriormente se adhirió Italia.

Respecto de Polonia, Trepoff se expresó así:

"Parte de nuestra misión es reconquistar el reino de Polonia, temporariamente segregado de nuestras armas. Esto no basta; debemos también arrancar al enemigo los territorios que fueron anteriormente polacos; y más allá de la antigua frontera reconstituiremos una Polonia libre, inseparablemente unida a Rusia'.

Trepoff expresó después su satisfacción por la patriótica conducta de los "zemstvos" y de las municipalidades y demás organizaciones públicas y particulares del país. Declaró que el gobierno estimulará la acción de tales organismos por todos los medios posibles y que se adoptarán todas las medidas que se consideren necesarias para establecer el orden y normalizar la vida detrás del frente de batalla.

El jefe del gobierno se ocupó también de la necesidad de fomentar el desarrollo industrial del país, estimulando en todas las formas posibles sus recursos técnicos.

En Austria, el príncipe Conrad von Hohenloe fué nombrado ministro de finanzas del gabinete austriaco.

La ocupación de la Valaquia por los ejércitos de los imperios aliados ha determinado la organización administrativa de esos territorios bajo la autoridad alemana.

El general Tuelff de Znehege y Weidenbach ha sido nombrado jefe de la administración militar en esos territorios.

Los miembros de los varios departamentos que están a sus órdenes pertenecen a los dos imperios centrales.

Ya hemos dicho que el éxito de esa invasión estriba, sobre todo, en el factor que aporta a la solución del problema de los abastecimientos en Austria, Hungría y Alemania.

Al respecto, acaba de hacerse la siguiente declaración oficial en Berlín, refiriéndose a Rumania:

"El cultivo de la parte del país conquistado será realizado de acuerdo con los principios establecidos hasta ahora y de manera que responda a las necesidades de los imperios centrales, cuyo aprovisionamiento fué cortado por Inglaterra en forma ilegal".

Queda, en fin, el embrollo de Atenas. Su término fué el que estaba descontado. Constantino cedió. Los cañones pasaron a poder de los aliados. Pero ha corrido sangre. Y la prensa francesa se manifiesta iracunda. Ella insiste en que el rey Constantino olvidó sus propios compromisos espontáneos relativos a las armas y municiones, y manifiestan que el complot causó víctimas entre los marinos franceses.

La prensa francesa considera unánimemente que en adelante Francia tiene el deber imperioso de infligir a los culpables un castigo inolvidable.

Es inadmisible, dicen, que los fusiles, cañones y ametralladoras que los soldados griegos recibieron orden de entregar tan fácilmente a los búlgaros, sus enemigos hereditarios, puedan hoy dispararse contra los soldados franceses, cuando éstos respetan y hacen respetar escrupulosamente la neutralidad de Grecia.

El país no permitiría que no se vengase pronta y enérgicamente la sangre vertida.

La bandera y el prestigio de Francia están más comprometidos que ninguno.

"L'Echo de París" dice:

"Ni indulgencia ni equívoco. Haced justicia".

Esto significa, posiblemente, que, a pesar del apoyo de Inglaterra, Constantino tiene contadas sus horas como rey.

Frente occidental

Grandes cañoneos al sur del Somme y en la región de Flandes. — Gran actividad en Neuville. — Saint Vaast y otros puntos. — El Britannic no conducía tropas. — Transporte francés torpedeado en Malta. —Ataque de submarinos alemanes en la bahía de Funchal. — Buques hundidos.

PARIS, diciembre 4. — Según los partes oficiales relativos a la campaña territorial, la jornada se ha desarrollado como sigue:

Al sur del Somme se libró un intenso duelo de artillería en la región de Barleux.

Cerca de Belloy-en-Santerre y en la orilla derecha del Mosa, en los sectores de Vaux y Douaumont, hubo grandes cañoneos.

En el Argona se efectuaron luchas de minas, pero no se llevó a cabo ninguna operación de infantería.

En el resto del frente la noche transcurrió en calma.

Anoche siete de nuestros aeroplanos arrojaron 720 kilogramos de explosivos en las usinas de Thionville y en los hangares y campos de aviación del enemigo en Eton.

El 2 por la noche los alemanes volvieron a disparar proyectiles de grueso calibre en dirección a Nancy.

EL HAVRE, diciembre 4. — El gobierno belga dió hoy a la publicidad este comunicado sobre las operaciones efectuadas por sus tropas durante la semana:

A causa de las nieblas persistentes, la actividad en el frente de las tropas belgas se limitó a bombardeos.

En el Somme realizaron las patrullas de ambos beligerantes tentativas de raids.

El enemigo trató de apoderarse de un puesto cerca de Peigersville y fué rechazado.

En la región de Dixmude nuestras baterías de todos los calibres hicieron un fuego destructor. Las organizaciones defensivas del enemigo dieron una respuesta viva, especialmente en el sector de la derecha.

LONDRES, diciembre 4. — Los comunicados oficiales británicos, relativos a la campaña de Francia, dicen lo siguiente:

Efectuamos un raid en las trincheras alemanas al sur de Fauquissart y al este de Ipres.

En las inmediaciones de Les Boeurs la artillería enemiga se mostró activa. En las demás partes del frente del Somme hubo recíprocos cañoneos.

En las regiones de Neuville-Saint-Vaast y del reducto Hohenzollern y en las cercanías de Armentieres e Ipres hubo gran actividad de morteros de trinchera.

Según los últimos informes, en nuestra incursión nocturna al norte de Ipres, tomamos muchos prisioneros y causamos muchas bajas al enemigo.

NUEVA YORK, diciembre 4. — De Berlín anuncian que el estado mayor alemán publicó el siguiente boletín sobre las operaciones en Francia:

En las regiones del Somme y del Mosa la actividad de artillería, que aumentó en el curso del día, continuó durante la noche en ciertos puntos con una intensidad superior a la normal.

PARIS, diciembre 4. — Comunican de El Havre, que el gobierno belga anuncia la constitución en Nueva York de un comité encargado de recoger las manifestaciones de protestas que se llevan en numerosas localidades de los Estados Unidos, contra las deportaciones de belgas a Alemania.

LONDRES, diciembre 4. — Un comunicado oficial del almirantazgo británico dice lo siguiente:

Los mensajes radiotelegráficos alemanes, dirigidos a la embajada en Wáshington, vuelven a dar informes inexactos, procedentes pretendidamente de Rotterdam, según los cuales el buque hospital Britannic, recientemente echado a pique tenía tropas a bordo.

La lista completa de las personas que se hallaban a bordo del Britannic fué publicada ya el 24 de noviembre.

Como ya se ha anunciado varias veces oficialmente, los buques hospitales británicos son empleados solamente en las condiciones previstas por los convenios de La Haya y de Ginebra, y no trasportan más personal ni material que los autorizados por dichos convenios.

NUEVA YORK, diciembre 4. — Anuncian de Berlín, que el almirantazgo alemán publicó hoy el siguiente comunicado oficial:

El 27 de noviembre un submarino alemán hundió cerca de Malta al transporte francés Karnac, de 6816 toneladas, atestado con tropas en viaje para Salónica.

LISBOA, diciembre 4. — Se anuncia que submarinos alemanes entraron en el puerto de Funchal, Madeira y hundieron con torpedos a un transporte francés cargado con material de guerra y una cañonera francesa.

Los submarinos torpedearon también a una nave mercante inglesa. Los fuertes de tierra atacaron a los submarinos que huyeron inmediatamente.

NUEVA YORK, diciembre 4. — Se anuncia hoy que el 27 de noviembre próximo pasado un submarino alemán echó a pique en aguas de Malta al transporte francés Karnak, que llevaba un contingente de tropas para Salónica.

LONDRES, diciembre 4. — Fueron hundidos los siguientes barcos: vapor noruego, Skjoldulf; italiano, Palermo; británico Burcombe.

Frente austro-italiano

Combates de artillería en el Adigio y otros sectores. — Las acciones se extienden por toda la línea, hasta el mar. — Avance de la infantería italiana en el Carso. — Combates de voladores.

ROMA, diciembre 4. — El gobierno ha publicado el siguiente boletín sobre las operaciones territoriales:

En todo el frente del Trentino continuaron sin interrupción los duelos de artillería.

Las acciones fueron más violentas y resueltas en los valles del Adioig, en el Astico y en el Brenta.

Nuestras tropas de infantería lograron dominar al enemigo en las faldas al norte de Dosso Casina, en las cercanías del arroyo Cameras, en el monte Saluggio y en el torrente Posina.

En el frente juliano la artillería enemiga fué más activa en la zona de Plava y en las alturas al este de Gorizia hasta el mar.

Nuestra artillería contestó enérgicamente. Con sus tiros por elevación estorbó el intenso movimiento de tropas enemigas en sus líneas de retaguardia.

En la zona del Carso, mediante un salto atrevido, nuestra infantería hizo avanzar la línea en una profundidad de 300 metros y en un frente de un kilómetro.

Nuestras escuadrillas aéreas cañonearon los campamentos enemigos de Dorimberga, Dornberg y Tabor, en el valle del Frigido (Vipparco), causando visibles perjuicios.

Todos nuestros voladores regresaron indemnes a sus bases.

LONDRES, diciembre 4. — Anuncian de Viena que se publicó hoy en esa capital el siguiente comunicado oficial:

En el frente italiano: Los duelos de artillería en el ala meridional, en el frente del litoral, continúan día y noche.

En el resto del frente no hubo novedades.

Frente oriental

Ofensiva alemana rechazada en Tereshkoviec — Sigue con ventajas la ofensiva moscovita en los Cárpatos —Dispersión de patrullas turcas en el Cáucaso—Las tropas de Brusiloff asaltan y toman a Asaúl y Sulta — Los rumanos rechazan a los teutobúlgaros al sur de Bucarest y les toman botín — Gran combate en Satiskenny — Avance de Falkenhayn en el Damkovitza — Su ejército cruza el Arges — Notable triunfo de los rumanos en Ghimpati — Solución del conflicto de Atenas.

PETROGRADO, diciembre 4. — El estado mayor ruso ha publicado el siguiente boletín relativo a la campaña territorial.

—En la región de la aldea de Tereshkoviec, el enemigo intentó una ofensiva, pero fué rechazado.

En el río Bystrica realizamos con éxito varios reconocimientos en la región de la aldea de Kosmatch, haciendo un número de prisioneros.

En la región boscosa de los Cárpatos el enemigo atacó dos veces furiosamente una altura situada a seis verstas hacia el sudoeste de Vrokhta, pero fué obligado a retirarse con grandes pérdidas.

Rechazamos dos ataques consecutivos al nordeste y al este de Kirlibaba.

Dos batallones turcos tomaron la ofensiva contra nuestras avanzadas al oeste de Ognoto (Cáucaso) y fuertes patrullas exploradoras enemigas intentaron progresar al sudeste del mismo punto, siendo rechazadas.

Al este de Much un ataque enemigo en dirección a Bitlis también fué repelido.

Un cúter ruso, en el lago Van, hizo fuego contra una columna de camellos de transporte en marcha hacia Vastan, dispersándola. Igual suerte cupo a un destacamento de 300 soldados de caballería que salió de Vastan para proteger a la columna de transportes.

NUEVA YORK, diciembre 4. — De Viena hacen saber que el estado mayor austriaco publicó el siguiente boletín:

La ofensiva enemiga en los Cárpatos continúa. Los ataques se dirigen principalmente contra el terreno del Trotus superior y contra nuestras posiciones en el extremo sudeste de Galitzia. Como anteriormente sucedió, el enemigo fué rechazado con grandes pérdidas.

NUEVA YORK, diciembre 4. — De Berlín informan que el estado mayor alemán publicó el siguiente boletín sobre las operaciones en Rusia:

En el Narajowka y al sur del Dniester, fuera de los habituales tiroteos, no se produjo ningún hecho importante.

Ayer fué el quinto día de la ofensiva ruso-rumana en los Cárpatos. Los ataques enemigos fueron dirigidos principalmente contra las posiciones alemanas en la región boscosa. Los rusos efectuaron asaltos en Gutin, Tomnatek, Smotrec y al oeste de Baba-Ludova. Sus asaltos fueron frecuentes y de especial violencia en la altura de Creteala, pero todos ellos resultaron inútiles. Nuestro fuego abrió grandes claros en las masas atacantes. En Baba-Ludova los alemanes, persiguiendo al enemigo, que se retiraba, hicieron prisioneros a cuatro oficiales y 300 soldados.

Al oeste de Kirlibaba, a ambos lados de los valles de Trotus y Cituz fracasaron fuertes ataques enemigos.

En esta zona hicimos centenares de prisioneros.

AMSTERDAM, diciembre 4. — Informan de Viena que el nuevo emperador de Austria Hungría ha salido de aquella capital para el cuartel general del ejército.

En los Balcanes y Rumania—

LONDRES, diciembre 4. — Se ha publicado el siguiente comunicado oficial sobre la lucha al norte de Salónica:

En el Struma nuestras patrullas realizaron con éxito una incursión en Neohori.

Nuestros aviadores arrojaron bombas en un campamento enemigo cerca de Seres causando graves daños.

PARIS, diciembre 4. — Se ha publicado el siguiente comunicado sobre la lucha en los Balcanes:

No hay nada que anunciar de nuestro frente. El mal tiempo persistente impide las operaciones.

PETROGRADO, diciembre 4.— El gobierno ruso dió a la publicidad un comunicado que dice así:

En la Transilvania, en los valles de Trotus y Sulty, realizamos ataques con éxito. Ocupamos las aldeas de Asaul y Sulta y tomamos 800 prisioneros.

En el valle del Arges continúan los ataques enemigos. La lucha en esta zona está tomando el carácter de una gran batalla. Bajo la presión enemiga, los rumanos, que fueron flanqueados por el sur, se retiran en dirección sudeste.

Las operaciones rumanas al sur de Bucarest ayudadas por tropas rusas recién llegadas se desarrollan con éxito. Los germano-búlgaros han sido obligados a retirarse. Tomamos prisioneros y botín que no ha sido aún contado en su totalidad. Hasta ahora sabemos que figuran en el botín 26 cañones.

NUEVA YORK, diciembre 4. — De Sofía anuncian que el estado mayor búlgaro publicó ayer el siguiente boletín:

En la Valaquia nuestro avance continúa sin interrupción. Nuestras tropas quebrantaron en todas partes la resistencia del enemigo, infligiéndole grandes pérdidas.

En nuestro avance sobre Bucarest cruzamos el jueves la línea de Comana, Branistari y Singuireni, a veinte kilómetros de la cintura de fuertes que protegen a la capital rumana. Tomamos cuatro oficiales y 200 soldados prisioneros, dos cañones de grueso calibre, siete morteros de trincheras y cinco ametralladoras. El enemigo dejó en el terreno muchos muertos y heridos.

En la Dobrudja, después de una larga preparación de artillería, el cuarto cuerpo de ejército siberiano, provisto de quince baterías, nos atacó al amparo de la niebla entre Satiskeny y el Danubio, apoyado por el fuego de una batería situada a la izquierda del río. Se produjo un violentísimo combate, durante el cual dos automóviles blindados se aproximaron a nuestras trincheras. Las divisiones de Preslav contraatacaron impetuosamente, rechazando al enemigo y ocasionándole grandes pérdidas. Nos apoderamos de los automóviles, en los cuales había cuatro ametralladoras, e hicimos prisioneros a dos oficiales y 25 soldados. El enemigo se retiró a sus primitivas posiciones.

NUEVA YORK, diciembre 4. — Un nuevo comunicado del gobierno búlgaro contiene las informaciones siguientes:

Después de cruzar el río Niaslov rechazamos al enemigo causándole grandes pérdidas. Tomamos 370 prisioneros y 21 cañones. Nos aproximamos al Arges inferior.

En la Dobrudja los rusos atacaron cuatro veces nuestra ala izquierda, siendo rechazados. Nos apoderamos de cuatro ametralladoras. Durante la lucha obligamos a retirarse a dos automóviles blindados.

El viernes por la noche los rusos volvieron a atacar furiosamente, pero fueron rechazados con grandes pérdidas.

NUEVA YORK, diciembre 4. — De Viena informan que el estado mayor austriaco publicó el siguiente boletín sobre las operaciones en Rumania:

Al sudoeste de Bucarest el enemigo deseando dar un golpe de efecto, realizó un ataque frontal con fuerzas precipitadamente organizadas. Mediante un movimiento envolvente le obligamos a retroceder a través del Niaslow.

Al oeste y al sudoeste de Gaesti los austriacos vencieron la renovada resistencia rumana.

En el valle del Damboritza las columnas del general von Falkenhayn avanzaron.

Ayer hicimos 2800 prisioneros.

NUEVA YORK, diciembre 4. — De Berlín comunican que el estado mayor alemán publicó el siguiente boletín:

La batalla del Arges continúa, de acuerdo con los planes del comando alemán. Las tropas alemanas y austrohúngaras avanzaron, combatiendo, desde Campolung y Pitesci. En el valle del Arges, dos batallones del regimiento 21 de infantería de la reserva de la Prusia occidental, contando con artillería del regimiento 54 de artillería de campaña, mandados por el mayor von Richter, jefe de la segunda unidad, que fué herido, llegaron a Gaesti, donde se apoderaron de seis howitzers.

Hemos cruzado el Arges en esa región.

Más al sur, las fuerzas rumanas que se abrieron paso al sudoeste de Bucarest, sobre el Arges y el Niaslov, fueron flanqueadas y obligadas a retroceder con grandes pérdidas hacia el nordeste, repasando el río últimamente mencionado.

En el sector del Danubio, los ataques realizados por los rusos el 1o. del corriente contra nuestra extrema ala derecha, fueron rechazados con grandes pérdidas para el enemigo. Ayer, la situación no cambió en ese sector.

A consecuencia de las luchas de ayer los ejércitos noveno y del Danubio tomaron 2860 prisioneros, 15 cañones, varios vehículos a motor y muchos vagones.

En el ala occidental del frente de la Dobrudja, los búlgaros, mediante su fuego, avanzaron, en parte, más allá de sus líneas y rechazaron fuertes ataques enemigos. Más al este, las tropas turcas y búlgaras avanzaron contra las posiciones rusas y tomaron prisioneros pertenecientes a tres distintas divisiones, con lo que hemos podido determinar la distribución de las fuerzas enemigas. Tomamos además dos automóviles blindados británicos, ocupados por soldados de Inglaterra.

Después de una preparación de artillería, el enemigo atacó la altura 1248 al noroeste de Monastir, que los búlgaros ocuparon y mantuvieron, causando sangrientas pérdidas al enemigo.

La altura situada cerca de Gruniste fué atacada por el enemigo, pero los defensores la sostuvieron firmemente.

NUEVA YORK, diciembre 4. — Un nuevo comunicado del estado mayor alemán indica lo siguiente:

En Rumania, en la región del Arges, continuamos avanzando con éxito.

En el frente de la Macedonia se efectuó un enérgico fuego cerca de Monastir y Gruniste.

NUEVA YORK, diciembre 4. — Las siguientess informaciones proceden del estado mayor del mariscal von Mackensen, a 50 kilómetros de Bucarest.

La retirada rumana se opera con rapidez. La infantería alemana estuvo en contacto por última vez con las fuerzas enemigas el jueves y el viernes. Las tropas del mariscal von Mackensen que operan en el valle de Aly se encontraban el viernes a una distancia de 16 kilómetros de la capital rumana.

Los oficiales declaran que la moral de las fuerzas enemigas está completamente quebrantada y que, por lo tanto, no puede esperarse una defensa enérgica de Bucarest.

Los mariscales von Mackensen y von Falkenhayn no pierden una sola oportunidad. Todos los caminos que llevan a Bucarest desde el sur, oeste y norte, rebosan de fuerzas alemanas, austriacas y turcas, que están equipadas con todos los elementos necesarios para un sitio.

PARIS, diciembre 4.— Se confirma el establecimiento del gobierno rumano en Jassy, donde en breve se convocará al parlamento.

MADRID, diciembre 4. — Comunican de La Coruña que hoy llegó a aquel puerto, procedente de las Antillas, el transatlántico español Alfonso XIII, con numerosos viajeros.

El capitán del citado vapor, señor Aldamiz, declaró que ayer, en alta mar, había recibido un aviso radiotelegráfico cuya procedencia ignora, anunciándole que las tropas alemanas habían tomado a Bucarst después de un largo y encarnizado combate.

La noticia no ha sido confirmada todavía en esta capital.

BUCAREST, diciembre 4. — El gobierno publicó el siguiente comunicado:

En la frontera oeste de Moldavia y al norte de la Valaquia, se libraron vivas acciones de infantería y artillería. Atacamos en varios puntos, haciendo 130 prisioneros.

En la región de Dambovitza la situación no ha cambiado.

En el frente del oeste, en nuestra ala derecha, el enemigo, atacando vigorosamente, nos obligó a retirarnos hacia Titu.

En el Glavacioc y en el Niaslov derrotamos a una división turca en la región de Draganesci y al grueso del ejército germano-búlgaro en la región de Ghimpati a Muhalesci, obligando al enemigo a retroceder hacia el sur. Los prisioneros y el material de guera tomados no han sido contados todavía.

En la Dobrudja hubo cañoneos.

EL CONFLICTO DE ATENAS

LONDRES, diciembre 4. — De Atenas telegrafían que el jefe del gabinete griego, señor Lambros, hizo estas declaraciones:

La consigna del gobierno es el restablecimiento del orden. No peligra nadie que no se resista a la autoridad legal.

Mucha gente, en diferentes partes de Atenas, forma barricadas en las casas desde las cuales hace fuego contra los soldados que tienen la misión de mantener el orden, así como contra los civiles. El ministro de guerra ha tomado todas las medidas necesarias para acabar con esos fuertes improvisados y devolver la tranquilidad al público.

Dice además el despacho que el jefe del gabinete ha visitado a los heridos griegos y británicos que se asisten en los mismos hospitales.

PARIS, diciembre 4. — Una publicación de carácter oficioso hecha hoy explica de este modo los sucesos de Grecia:

Telegrafían de Atenas que el mes de octubre último, el rey Constantino declarando que quería demostrar su buena voluntad a la "entente", ofreció espontáneamente hacer entrega a los gobiernos aliados, en compensación del material de guerra entregado por los oficiales griegos a las fuerzas búlgaras y alemanas, de la mayor parte del material de artillería que existe en Grecia.

El rey Constantino pedía que entre las condiciones figurase que la "entente" no exigiría a Grecia que abandonase la neutralidad, por más que los voluntarios griegos tendrían libertad para ir a combatir al enemigo tradicional de Grecia.

Por otra parte, debía pagarse a Grecia una indemnización como precio del material entregado por ella.

El rey Constantino no mantuvo ese compromiso.

Vencido poco a poco por los sentimientos de hostilidad y de amor propio heridos, avivados, contra sus propias decisiones, por las intrigas alemanas y las de los partidarios de Gounaris, Streit y otros encarnizados enemigos de la "entente", se declaró impotente para asegurar el orden en las calles de Atenas y hacer respetar su voluntad.

Por su parte, el gobierno griego se negó a ratificar el compromiso real, aunque fué contraído con una carta de puño y letra del soberano.

A la expiración del plazo fijado para la primera entrega de material de guerra, el vicealmirante du Fournet juzgó su deber desembarcar algunas tropas, en previsión de desórdenes que, según ciertas informaciones, estaban a punto de estallar.

Las tropas, desembarcadas por simple medida de prudencia, fueron mantenidas fuera de Atenas, a fin de evitar toda excitación de los habitantes de la capital.

Las instrucciones dadas por el gobierno francés a sus representantes eran no apoderarse a la fuerza del material prometido; que no se cometiera ningún acto violento; solamente anunciaba que él inflicaría las medidas de seguridad que convendría tomar.

Esta línea de conducta reservada, no impidió los bruscos acontecimientos de anteayer.

Las tropas griegas tomaron súbitamente una actitud agresiva contra los destacamentos de los marineros franceses que ocupaban desde hacía mucho tiempo el Zappeion; contra las legaciones aliadas, contra la escuela francesa en Atenas y los venizelistos. Hubo fuego de fusilería; hasta se hizo uso de las ametralladoras varias veces, disparóse un cañón contra el Zappeion y hubo muertos y heridos.

El desembarco de los marineros aliados, franceses, británicos e italianos tuvo lugar en el Pireo, por la noche. Desembarcaron igualmente tropas francesas, y todo esto se realizó sin incidentes; pero luego se produjeron colisiones en sitios diversos. En el Pnyx los griegos hicieron fuego sobre los marinos británicos y se dispararon también tiros de fusil contra los marinos italianos en el cuartel de Roufos.

Contra el Zappeion, ocupado por los marinos franceses, se dispararon dos cañonazos desde la colina donde se encontraban los griegos, y varios marineros resultaron heridos.

El Zappeion no contestó a esa agresión, y las fuerzas de tierra de los aliados se mantuvieron fuera de la ciudad.

A las 2 p. m., el ministro de Rusia, señor Demidoff, y el de Inglaterra sir F. Elliot, que se encontraban en la legación de Francia, se trasladaron al Zappeion, donde se encontraba el almirante du Fournet.

Se disparaban tiros por todos lados y las ametralladoras hacían varias víctimas.

SITUACION MILITAR

EQUILIBRIO DE LOS COMBATIENTES. — EXITOS RUMANOS EN LA DEFENSIVA. — LA RESISTENCIA DE BUCAREST. — LAS TROPAS RUMANAS CUBREN ENERGICAMENTE SU RETIRADA. — LA ARTILLERIA EN OCCIDENTE. — EL CAMPO DE BATALLA AL SUR DEL SOMME.

Si se conceptúan los brillantes hechos de armas en que el valor rumano descuella en estos momentos en que, más que la suerte de Bucarest, defiende el lustre de su bandera: cabe decir que la situación de los beligerantes no ha experimentado novedad de bulto durante la última jornada.

Los combates se hacen de más en más sangrientos en la línea del Arges y en el sector sudoeste del recinto fortificado de la capital. Los rumanos han llegado a rechazar al invasor, causándole grandes pérdidas, y aún tomándole botín de guerra. Combinemos idealmente esa actitud del rey Fernando con la acometividad de las del zar en los Cárpatos, y tendremos una visión que podríamos calificar profética del porvenir deparado a los imperios centrales en su intensa y quizás definitiva campaña de Oriente.

Discuten en este momento los críticos, si Bucarest será o no defendida.

Nos parece que es ya este un punto completamente secundario. En realidad, el ejército rumano no defiende en este preciso momento, ninguna línea, ni plaza alguna, ni tiene interés en hacerlo, porque ninguna ventaja estratégica tendrá para él resistirse a ultranza en sitios determinados, como no lo han de lograr con la toma de Bucarest los ejércitos de Falkenhayn y Mackensen.

El despliegue de coraje de que está dando pruebas el ejército rumano es, sin duda, fruto de un cálculo muy maduro de su estado mayor; y ha de tener por objeto cubrir la retirada muy lenta hacia un baluarte que a estas horas ha de estar preparándose técnicamente. Las fuerzas invasoras, entretanto, son rudamente castigadas, y les será difícil reponer con toda amplitud sus bajas, cuando suene la hora de resistir la acometida moscovita, cuyos preliminares se acentúan en el sector de Kirlibaba.

En Occidente, las ofensivas de infantería están paralizadas; pero las artillerías están desplegando una actividad compensadora. Principalmente en el Trentino, los artilleros italianos estorban incesantemente los movimientos de tropas austriacas, pues se acentúan los indicios de concentración de éstas últimas en el indicado sector, sea o no que alienten propósitos de llevar a cabo la anunciada ofensiva.

En Francia, los combates de infantería se han reducido a acciones de reconocimiento y razzias sobre trincheras enemigas.

El campo de batalla de Picardía, de Combles a Perona, es una llanura, lo mismo que de esta última ciudad a Chaulnes. El horizonte de acción para las baterías es ilimitado. De ahí lo definitivo de los avances, como se ha comprobado en la comarca de Santerre, donde, en el transcurso de unos cuatro meses, los franceses han progresado con segura y bien calculada lentitud. Es cosa probada el tesón con que los alemanes se aprovechan de las leves anfractuosidades, y, sobre todo, de los terrenos pantanosos; como ocurre entre Combles y el monte San Quintín. Sin lo cual, la caballería hubiera apoyado con mucho éxito la realización del empuje hacia Perona.

Es posible que ese golpe, definitivo desde un punto de vista parcial, quede postergado hasta la primavera. El tiempo es un obstáculo fuera de la voluntad humana. Pero, los ejemplos de sorpresas anteriores, permiten esperar, en cualquier momento, el estallido de un nuevo episodio del sangriento drama del Somme.

bre las primeras medidas que tomará para resolver el pleito existente, contestándome que traía consigo ya estudiados todos los antecedentes respecto a aquél, y con ellos a la vista, recibiría los reclamos de aquellos que considérense con derecho.

Mostróse reservado respecto a posibles complicaciones, pero firmemente me declaró que venía dispuesto a cumplir con sus deberes animado del mejor patriotismo, esto es, de absoluta imparcialidad, cualquiera fuera el resultado a que se arribe en su difícil misión.

PARANA, diciembre 4.— El interventor ha sido muy visitado por elementos prestigiosos de todos los partidos y gente independiente.

Además de la nómina de personas mandada anteriormente, pasaron a saludarlo los doctores Juan Chiara y Fortuno G. Parera, presidente y secretario del Club Social; César Pérez Colman, vocal de la cámara de apelaciones; Luis Casella, jefe de correos.

Los miembros del partido demócrata, Casiano Calderón, doctor Enrique Carbó, Sabá Z. Hernández, Damián Garat, y el diputado Agustín Redoni manifestaron al interventor que brevemente la junta ejecutiva de ese partido presentará un memorial detallado, con razones convincentes a su favor.

El interventor está dispuesto a trabajar con ardor, habiendo empezado su labor desde hoy temprano, secundado eficazmente por sus secretarios.

Aun no se sabe el lugar donde resolverá instalar las oficinas de la intervención.

El general Ruiz ofrecióle el local de la comandancia de la tercera región.

El interventor y los secretarios, Estrada y Ghigliani, fueron anoche a visitar al doctor Sagarna, que cufrió un accidente en la casa de gobierno no encontrándolo, pues se aloja temporalmente en su quinta de Alberdi.

Ayer fué día de bochornoso calor, como pocos se recuerdan. Por la tarde desencadenóse una fuerte tormenta de tierra, empezando a caer gruesas gotas de lluvia a las 8 de la noche, cayendo agua abundantemente hasta hoy a las 8 de la mañana.

Con excepción de pequeñas lluvias sin importancia, dícenme que hace 17 meses que no llueve en esta región en forma apreciable.

Los agricultores y ganaderos están de parabienes, así como los pequeños agricultores de las inmediaciones que consideraban perdidas sus cosechas de frutas y verduras.

Esto hace mirar la situación política actual con más benignidad, deseando, en general, que el interventor pueda solucionar satisfactoriamente el pleito legislativo.

Dícenme que mucha concurrencia esperaba ayer en el puerto la llegada del interventor, la que había asistido más temprano por una información equivocada; retirándose luego a sus casas, abrumada por la excesiva temperatura.

Anoche llegó de Amaya el presidente de la cámara de diputados, esperándose la presencia del vicegobernador para entrar de lleno al estudio de la ardua cuestión.

Ayer, el director de la escuela normal, Máximo Victoria, por intermedio del secretario, doctor Lazcano, invitó al interventor a la fiesta de colación de grados que tenía lugar anoche, no concurriendo el doctor Anchorena por estar fatigado del viaje.

En una carta conceptuosa contestó el secretario, agradeciendo por parte de la intervención la atención, creyéndose que concurrirá esta noche.

PARANA, diciembre 4. — El interventor recibió del doctor Gómez, ministro del interior, el siguiente despacho:

"Acuso recibo de su telegrama, en que me comunica su feliz arribo a esa capital. Me complazco en que haya sido recibido en forma digna de su prestigio y de su alta misión, por cuyo éxito reitérole mis votos de mejores augurios".

Esta mañana, el interventor y los tres secretarios, devolvieron la visita de cortesía al gobernador, ministro de hacienda y jefe de policía. En la intendencia municipal no hallaron al intendente, por haberse retirado.

Fué suspendida la fiesta de anoche en la escuela normal; posiblemente esta noche concurrirá el interventor.

En caso contrario, irán en su representación los doctores Estrada y Lazcano.

Una delegación de tres estudiantes pasó a invitar en su alojamiento al interventor, quien los recibió amablemente, prometiendo hacer lo posible por asistir.

La misma promesa hizo al director de la escuela señor Victoria, quien le pasó una nota especial invitándolo.

Visitó al interventor el vicario general de la provincia, acompañado de su secretario.

Ecos del atentado de Brandzen

Extracción de un proyectil al señor Bernasconi

Esta mañana, en el hospital Ramos Mejía, el doctor Delfor del Valle (hijo), practicó una feliz operación al señor José Bernasconi, víctima del atentado de Brandzen en el que resultó herido de gravedad.

El doctor Delfor del Valle le extrajo la bala que tenía alojada el herido entre la tráquea y la carótida y casi en contacto con la médula espinal.

La operación practicada tiene mucha importancia, científicamente, por el prestigio que aporta al hábil cirujano y por los resultados que aportará para el completo esclarecimiento del atentado, pues se podrá saber ahora a qué arma corresponde la bala extraída.

Embajador norteamericano

Su regreso a Buenos Aires

Después de una corta temporada en que permaneciera en su país descansando de las tareas diplomáticas — tiempo que aprovechara, no obstante, para trabajar por la intensificación del intercambio económico-comercial entre la Argentina y Norte América — ha regresado a Buenos Aires, el embajador de los Estados Unidos Mr. Federico J. Stimson.

El distinguido diplomático, que tan bien ganados prestigios tiene en nuestra sociedad, haciéndose intérprete de las aspiraciones de uno y otro pueblo, ha sabido desarrollar una acción eficaz, que explica ampliamente el afecto que hoy se le profesa en el país.

A su llegada a la estación Retiro, esperábanlo representantes del gobierno, delegaciones de las instituciones americanas radicadas en Buenos Aires, el personal de la legación y un crecido número de personas de su relación que querían atestiguar la complacencia con que veían su regreso.

El doctor Stimson, que se trasladó momentos después a su residencia, fué durante todo el día de ayer, como lo ha sido hoy, objeto de múltiples manifestaciones de simpatía, habiendo desfilado por su casa de Belgrano cuanto más representativo tiene la capital en su esfera social, económica y diplomática.

Bien venido sea el distinguido diplomático que torna a esta nación después de haber demostrado el interés que tiene por cuanto se relaciona con sus progresos, y lo que le preocupa el acercamiento en todo orden de ideas y de cosas de nuestro país con su patria.

Las lluvias y las sementeras

PRECIOS DEL CEREAL

LA COSECHA DE MAIZ

Oportunidad de comprar la semilla de trigo

Un reportaje al gerente de la casa Bunge y Born, Sr. Jorge Oster

A objeto de seguir reflejando en nuestras columnas la opinión de los profesionales en la materia sobre los resultados de las lluvias respecto a la producción cereal, — cosa que hemos venido haciendo en ediciones anteriores — visitamos esta mañana en su despacho de la calle 25 de Mayo al gerente de la importante casa Bunge y Born, señor Oster.

Persona amable y culta, nos recibió nuestro entrevistado con toda cortesía prestándose galantemente al reportaje.

Las lluvias que han caído en los últimos días — nos dijo — son sumamente beneficiosas para la cosecha de maíz, y en particular, para el maíz retardado. El agua ha venido a cambiar la faz de la cuestión y podemos decir que tenemos cosecha, lo cual no era afirmable hace poco menos de un mes. En la actualidad en muchos puntos se está resembrando y es de presumir que esta actitud de los agricultores sea recompensada por el éxito. Ello no quiere decir, sin embargo, que la cosecha sea extraordinaria. Simplemente significa apuntar que las ingratas perspectivas han perdido su intensidad y ha desaparecido el peligro de que se perdiera el maíz.

En cuanto al trigo se refiere, piensa el señor Oster que las lluvias caídas anteriormente han sido provechosas para las siembras del oeste y del sur, no así para el norte donde resultan perjudiciales por cuanto entorpecen la faena de la trilla. En su concepto, la cosecha de este artículo ha sido bastante pobre, resultando, consiguientemente, una anomalía su baja en relación, naturalmente, con la cantidad de su producción y la escasez reinante del cereal en los mercados que lo proveen.

En la actualidad — nos dice — se cotiza por igual el trigo bueno y el regular pagándose precios que si fueran las cosechas abundantes resultarían remuneradores. Mas como ocurre que es deficiente el stock, estas cotizaciones no guardan la perfecta relatividad necesaria para mantener el equilibrio necesario en la plaza.

Por otra parte, el trigo se encuentra ahora en manos de los chacareros y no de los especuladores. Es decir que los efectos de la baja repercuten precisamente en el corazón de la energía productora, ya que los agricultores no pueden resistir a la venta y tienen que vender al precio fijado por el comprador.

Sirve todo esto para patentizar la oportunidad que se ofrece al gobierno de comprar ahora las semillas. Puede a precios bajos adquirir grano de primera clase. Y su acción serviría para neutralizar las consecuencias de la baja, dando, además, a ganar a los chacareros. Tal vez si estas compras se transfieren para despues, tenga el poder ejecutivo que pagar muy caro semillas inferiores. Puesto que la demanda del grano hará que sus reservas se agoten en tiempo relativamente breve.

En cuanto a la acción de la langosta se refiere, opina el gerente de la casa Bunge y Born que por las condiciones como se combate en la provincia de Santa Fe, así como por la forma en que se ha efectuado el desove, sus perjuicios no serán tan extremos. Salvo en algunos puntos, donde la mosquita amenaza alcanzar proporciones exorbitantes, y en el Pacífico donde no hay forma de combatirla con mayor eficacia, su presncia tiene que ser neutralizada por la tarea de quienes se encuentran empeñados en su extición.

Juzga, pues, en conjunto nuestro amable entrevistado que la situación del mercado cerealista frente a sus cosechas es buena y que las lluvias han beneficiado los sombrados, dejando notar de manera especial sus beneficios en los campos de pastoreo, con lo cual se alejan en parte los peligros que se cernían sobre la ganadería.

En memoria de Sienkiewicz

En la iglesia catedral se oficiará mañana a las 10 a. m., por iniciativa del Círculo Polaco, un funeral solemne en memoria del célebre escritor Enrique Sienkiewicz.

A la ceremonia, que promete alcanzar las proporciones de un sentido homenaje, han sido especialmente invitadas las autoridades de la nación y asociaciones literarias y científicas de la capital.

El personal de cabotaje

Una de las tantas medidas de previsión que faltan en nuestra legislación, medida adoptada en varias naciones de Europa y que afectaría en sus beneficios a un gremio numeroso, sería la ley de jubilación para el personal del cabotaje.

En efecto, este gremio que comprende a capitanes, prácticos, oficiales, maquinistas, fogoneros y marineros, etc., y que forman un conjunto de varios miles de hombres matriculados en nuestra marina mercante, carecen hasta hoy de esa ley previsora que les asegura para la vejez, para cuando, por el desgaste físico de su dura profesión, no puedan darle al trabajo el rendimiento de energías que él exige, que les asegure, decimos, los medios de vida a que se hacen acreedores con sus continuados servicios en beneficio de las empresas navieras y del comercio y adelanto del país.

No puede desconocerse que este numeroso personal es uno de los principales factores del intercambio marítimo y fluvial que al igual del personal de los ferrocarriles, son los encargados de llevar la vida y movimiento, el adelanto y la civilización, el comercio y la riqueza, de uno al otro confín de nuestra República, debiendo para ello sacrificar las noches, domingos y fiestas que en este trabajo no se conocen y conformarse con un aparente descanso llegados al puerto de destino, descanso que no es tal, pues no es más que la continuación en puesto de cabecera, de las operaciones y trabajos diarios del barco.

Sin embargo, hasta hoy nada se ha hecho en salvaguarda de los derechos adquiridos en el trabajo por ese numeroso y laborioso gremio; hasta hoy sólo tienen la perspectiva de que cuando lleguen al período de la decadencia por las enfermedades que pronto hacen crisis en los navegantes y los rinden a la impotencia para el trabajo, las empresas les envíen los reemplazantes y esto no es justo ni puede constituir aliciente para los que dedican su vida al trabajo en los barcos.

Toca a nuestros legisladores encarar este asunto que, beneficiando con justicia al numeroso personal del cabotaje, conjurará los peligros de huelgas que tanto hacen resentir las fuentes de riquezas del país.

La apertura de caminos en Buenos Aires

CONDENA CONTRA EL GOBIERNO PROVINCIAL

La Suprema Corte nacional ha dictado, recientemente, un fallo por el cual se condena al gobierno de la provincia de Buenos Aires a reponer, dentro de un plazo de 30 días, los alambrados destruídos arbitrariamente para abrir un camino en un campo situado en General Pueyrredón, propiedad del señor Pedro Trabuco. A la vez, el fallo de la Suprema Corte deja a salvo los derechos del propietario del campo para reclamar indemnización por los daños y perjuicios sufridos.

Esta condena, que costará al erario de la provincia algunos millares de pesos, da una palpable demostración del desorden administrativo que reina en Buenos Aires y del poco respeto que inspira a aquel gobierno la propiedad particular.

Es tanto más evidente este poco respeto, por cuanto el incidente que tan poco favorable solución ha alcanzado para la administración bonaerense, ha sido provocado, sin tener en cuenta las objeciones y las protestas presentadas oportunamente. Sin oirlas, la dirección de caminos de la provincia procedió por la fuerza a destruir los alambrados y las plantaciones de aquel campo, abriendo el camino a despecho de todo.

No es, por desgracia para la provincia, el primer caso de esta naturaleza que ocurre en ella. Ese procedimiento, abusivo e ilegal, es el que sigue, con frecuencia, la dirección del ramo para la apertura de caminos, lesionando intereses y creando conflictos que hacen aún más deplorable el cuadro que nos presenta aquella administración provincial, la más funesta, sin duda alguna, para el interés público, de todas las administraciones provinciales.

Entre armadores y obreros

Estado de la huelga

Continúa en el día de hoy, como en los pasados, la huelga de los obreros de barcos de cabotaje.

Las proporciones lejos de disminuir se aumentan, pues todo barco de cabotaje nacional que llega al puerto se ve obligado a desembarcar su tripulación.

A pesar de ello los armadores mantienen su optimismo y su intransigencia, que, frente a la decisión de los miembros de la federación obrera marítima de lograr sus pretensiones, traerá como consecuencia la prolongación de un estado de cosas perjudicial para ambas partes.

Los poderes públicos, como dimos cuenta en nuestra edición de ayer, se hallan empeñados en encontrar una solución al conflicto. Con este propósito el ministro del interior recibirá esta tarde a una comisión de obreros, haciendo quizás también lo propio el presidente de la república.

En la Plaza Solís—

Se realizó en la tarde de ayer una nueva asamblea de la Federación Obrera Marítima en la plaza Solís, con el objeto de dar a conocer a los adherentes el estado actual del movimiento.

El secretario de la Federación, señor García, leyó una nota enviada por la Federación Obrera Metalúrgica en que se ponía de manifiesto la adhesión de dicha institución a la huelga, ofreciendo el concurso moral y material que pudiera prestarle.

Hicieron uso de la palabra varios oradores, que expresaron la disposición unánime de los del gremio tendiente a continuar el movimiento de resistencia a costa de cualquier sacrificio.

El acto realizado en la plaza Solís se considera más importante que los habidos hasta la fecha por el número de asistentes, apreciado en una cifra superior a 3000.

En la Federación Obrera Marítima—

La Federación Obrera Marítima ha enviado a Rosario un delegado, a fin de que realice diversos trabajos de propaganda en previsión de que los armadores suplanten el personal de los barcos en viaje para ésa.

Igualmente se ha dirigido telegráficamente al personal de los remolcadores que se encuentran en la rada de La Plata, instándole se pliegue a la huelga.

Por decisión de la Federación se facilitó la tripulación que requería el remolcador "Julia" para dar entrada al puerto al velero "Príncipe Humberto" fondeado en la rada, y que corría riesgo a causa de la excesiva carga y el temporal reinante ayer.

Solicitó además la cooperación de los estibadores de la ribera en el movimiento de resistencia, quienes se han negado a ello.

Movimiento de vapores—

Como en los días pasados el movimiento de vapores en el puerto se realiza, aunque con algunas dificultades.

El vapor "Argentino" cuya salida estaba fijada para el día de mañana con destino a Ushuaia ha debido postergar su salida para el día 7 del actual, pues dado el viaje que emprende debe llevar completa su tripulación.

El "Humaitá" saldrá mañana para Asunción, teniendo en la actualidad completa su tripulación.

Los remolcadores de la compañía Delfino Hnos. si bien tienen completas sus dotaciones no trabajan por temor a represallas. Esta noche los patronos resolverán la actitud definitiva que deben asumir. Los vapores de la compañía Barthe trabajan como en tiempos normales.

El número total del personal desembarcado asciende en el día de hoy a 600 tripulantes entre gente de máquinas y cubierta.

A pedido de la prefectura general del puerto el depósito de marinería ha proporcionado el siguiente personal con el que se tripularán 4 remolcadores para el servicio del puerto: 16 tripulantes de cubierta, 12 foguistas y 8 mecánicos, además de 3 prácticos de la armada que desempeñarán las funciones de patronos.

La empresa Mihanovich puso ayer en servicio los remolcadores "Dalmato", "Don Bartolo", "Las Heras", "Lamport", "Kate", "Maldonado" "Togo" y "Presidente Sarmiento", los que facilitaron las maniobras a la casi totalidad de los barcos de ultramar que se movieron en el puerto.

En cuanto a los restantes buques de su flota, el "Golondrina" es el único que suspendió su salida a causa que por la bajante del río las lanchas de descarga quedaron encerradas en las esclusas. Reanudará su viaje el miércoles próximo.

El vapor "Pellegrini" de dicha flota salió sin novedad para San Antonio Oeste, con pasajeros y carga.

Entrevista de armadores con el ministro de hacienda—

Una comisión del Centro de Cabotaje Nacional se entrevistó esta mañana con el ministro de hacienda para interesar la atención del gobierno en forma de buscar una solución equitativa al conflicto suscitado entre las empresas navieras y los obreros marítimos. La comisión explicó al doctor Salaberry las causas de la huelga y el estado en que ésta se encuentra, asegurándole que las proporciones del movimiento no son tan grandes que afecten considerablemente la navegación y que su opinión es que el conflicto se arreglará en poco tiempo.

También manifestaron al ministro, los delegados del centro de cabotaje, que desde hace algún tiempo las empresas no solo no hacen negocio lucrativo sino que pierden dinero manteniendo el servicio en la navegación de los ríos, lo que las imposibilita, por ahora, para mejorar las condiciones del trabajo de los obreros. Las empresas están dispuestas a demostrar ante el gobierno, la bolsa de comercio o cualquier otra entidad autorizada, con sus libros, como es real esa pérdida de dinero que experimentan en el tráfico fluvial.

HUESPED DISTINGUIDO

El señor Carlos Rey de Castro

Director de "La Prensa" de Lima

Se encuentra en Buenos Aires, transitoriamente, el notable publicista y periodista peruano, señor Carlos Rey de Castro, quien procedente de París se dirige a Lima a hacerse cargo de la dirección del importante diario "La Prensa", uno de los más prestigiosos del Pacífico.

Señor Carlos Rey de Castro, director de "La Prensa", de Lima (Perú)

El señor Rey de Castro conserva en nuestra capital muy simpáticas vinculaciones amistosas, fruto de su conspícua gestión en el consulado general de su país, desde 1896, época en que restableció aquí la representación peruana, hasta 1901. Como él se complace en recordarlo, fué en el diarismo bonaerense donde perfeccionó sus tempranas y muy marcadas aptitudes de periodista. Vinculado con la pléyade literaria y periodística bonaerense de aquellos florecientes lustros, fué socio fundador del Círculo de la Prensa de Buenos Aires, cuya medalla conserva; y vocal del Ateneo de Buenos Aires. En 1910 escribió un libro sobre la ganadería en el Plata, que mereció ser premiado con medalla de oro por el 1er. Congreso Científico Internacional Americano, reunido aquí por entonces. Fué, en ese mismo año, delegado del Perú y del Ateneo de Lima al mencionado Congreso Científico, para asistir al cual se trasladó a ésta, desde Manaos, donde ejercía los cargos de cónsul general y delegado fiscal del Perú, a los que fué llamado por su gobierno en 1907. En 1911 reasumió dichos cargos, después de su brillante actuación en las fiestas del centenario — como ya dejamos indicado.

En 1905 había estado en Chile, donde reinició las relaciones peruano-chilenas, preparando el terreno al envío del ministro peruano doctor Manuel Alvarez Calderón, que estuvo a punto de dar cima a una satisfactoria solución del problema del Pacífico. El descollante acierto con que el señor Rey de Castro supo captarse las simpatías de la rigurosa sociedad chilena, determinó una halagadora manifestación de esos sentimientos, en el banquete de despedida que se le ofreciera en el Club de la Unión de Santiago.

Vida por demás activa la del señor Rey de Castro, siempre en generoso interés de su patria, y en fraternal demanda de íntimas vinculaciones americanistas. Gran viajero, ha recorrido mucha parte de América y de Europa; y, así, ninguna palabra más autorizada que la suya, cuando con visible complacencia declara su asombro por los ingentes progresos de Buenos Aires, desde la época no muy remota en que se alejó de nuestra capital. La estima superior, en varios conceptos, a muchas renombradas ciudades del viejo continente, sin descontar capitales como París y Madrid. Le ha impresionado, sobre todo, el prepotente dinamismo de su fuerza progresista: esa especie de superabundancia de vitalidad típicamente juvenil, en que hasta las mismas anormalidades y crisis son fenómenos por exceso, y no por defecto como en el viejo mundo.

El señor Rey de Castro se hallaba en Bruselas en los momentos del ultimátum de Alemania al gobierno del rey Alberto I. Con grandes dificultades, y mezclándose casi con los despliegues de las fuerzas en pugna, pasó la frontera de Francia, llegando a París, y trasladándose luego a la sede del gobierno francés: Burdeos. Desde entonces, inició una copiosa y nutrida serie de correspondencias a "El Comercio" de Lima, analizando, detallando, juzgando con absoluta independencia, las peripecias del gran drama europeo y las evoluciones de la política francesa y del sentir nacional galo.

Ha visitado el frente; y todo elogio le parece escaso ante la magnitud de la empresa que sostiene con vigor irreducible el coraje de la nación francesa. Es — según él — un espectáculo conmovedor el de ese pueblo unificado en un propósito de sobrehumana resistencia, sereno, firme, decidido a ir hasta el más remoto sacrificio, en defensa de la incolumidad de su soberanía, y en resguardo del espíritu de raza. En Verdún — dice el señor Rey de Castro — los fuertes ya no existen; no hay más fortalezas opuestas al germano que la muralla de pechos en que laten como uno solo corazones henchidos de fiereza y de ánimo de vencer.

Al salir de París el señor Rey de Castro, el gobierno francés, en reconocimiento a los méritos que como periodista había contraído en pro de la causa de la república, le otorgó espontáneamente las palmas de Oficial de Academia.

El señor Ponsard, jefe de la sección de la prensa en el ministerio de relaciones exteriores francés, al comunicarle el susodicho nombramiento, manifestábale que la circunstancia de estar cerrado durante el período bélico el acceso a la Legión de Honor para toda personalidad no militar, motivaba la postergación del momento en que el verde de las palmas académicas hiciera juego con el rojo de la cruz de la mencionada Legión sobre el pecho del esclarecido periodista peruano.

El Boletín de la Sociedad Científica Americana, de París, editado por la Sorbona, dedicó una de sus páginas a la valiosa síntesis de la obra del señor Rey de Castro como corresponsal de "El Comercio", haciendo resaltar conjuntamente los méritos del periodista y del diario decano de la prensa peruana.

En la culminación de sus años viriles, y dotado de palabra tan fácil como elegante es su bien cortada pluma, el señor Rey de Castro realiza el tipo del periodista, no sólo profesional, sino de pujante vocación. Su fecundidad es inagotable. Polemista de gran vuelo, son interesantes sus libros — publicados en Barcelona — sobre la cuestión del Putumayo, en que desenmascaró las intrigas del desequilibrado Sir Roger Casement.

Lleva el director de "La Prensa" de Lima las más vehementes intenciones de cooperar desde las columnas de ese gran diario a la más íntima y eficaz confraternidad del periodismo continental, empresa en que le acompañan nuestros sinceros y cordiales votos.

Una ciudad en tinieblas

Desde hace varias noches, la luna es el único medio de alumbrado que tienen los vecinos de Dolores. Esta ciudad, tan castigada por los accidentes naturales, tan azotada por las inundaciones, no podía escapar a las prácticas del régimen bonaerense, y ha tenido que pagar también su tributo a la desorganización que parece ser la norma obligada en todos los municipios sometidos al albedrío de los conservadores.

En Dolores la empresa de luz eléctrica ha dejado a obscuras la ciudad, en vista de que todas las gestiones realizadas para que la municipalidad pague la cuenta atrasada que le adeuda por concepto de alumbrado público han sido inútiles.

El caso es más censurable si se tiene en cuenta que es el poder ejecutivo de la provincia el que interviene en este asunto, toda vez que encontrándose la comúna en acefalia, la municipalidad se halla a cargo de un comisionado.

Antes que el conflicto se prolongue con evidente perjuicio del vecindario, convendría arbitrar los recursos necesarios para poner fin a ese estado de cosas.

EL PADRON DE LA PAMPA

Reclamando su anulación

Los vecinos de La Pampa gestionan desde tiempo atrás la anulación del padrón electoral fraguado en todas las localidades de aquella gobernación.

A esta capital han llegado petitorios y comisionados ante el presidente de la república y el ministro del interior, para demostrar los fraudes vergonzosos y trasgresiones flagrantes con lo cual queda burlado el derecho de los ciudadanos para el ejercicio libre del voto.

Figuran como inscriptas personas que residen a varias leguas de distancia de los centros urbanos, mientras han sido excluídos de ellos vecinos honorables y propietarios conocidos, únicamente por figurar como desafectos a la situación creada por el gobernador Centeno.

Hemos recibido sobre este particular denuncias debidamente abonadas por caracterizados habitantes del territorio, donde se nos puntualizan hechos y nombres propios, existiendo el caso, por ejemplo, de General Pico, en que con el mayor descaro han sido eliminados trescientos ciudadanos, por el motivo de no comulgar con el oficialismo pampeano.

Se impone pues, una investigación urgente al respecto. Deben sustituirse la comisión municipal, anularse el referido padrón que se levante otro de verdad, y el nombramiento de una nueva comisión, pues no puede inspirar confianza la existente por haberse complicado en una serie de irregularidades.

Una comisión de vecinos de General Pico, aprovechando la visita que realiza en estos momentos por aquella región el director general de territorios doctor Ruiz Moreno, se entrevistará con este funcionario para ofrecerle las pruebas materiales de los fraudes cometidos.

El doctor Ruiz Moreno tendrá en sus manos y sobre el terreno, la acusación completa contra los falsificadores de los registros; no podrá negarse por el carácter que inviste a escuchar esa comisión que reclama justicia, y a su regreso debe informar al ministro de semejantes atentados a los derechos de los ciudadanos.

PEDIDO DE PERFORADORA

El gobernador de Tucumán, doctor Ernesto Padilla, se ha dirigido al ministro de Agricultura, pidiendo se le conceda trasladar la perforadora de propiedad de la oficina de minas, geología e hidrología, que se encuentra en el departamento Arboles Grandes, de esa provincia, donde se hicieron perforaciones para dotar de agua a esa población, a Las Lagunas, pueblo del mismo departamento, que carece de este preciado líquido.

El ministro de agricultura, doctor Honorio Pueyrredón, ha impartido las órdenes del caso, para que pueda ser trasladada esa perforadora al sitio de referencia, y así lo ha hecho saber al gobernador, doctor Padilla, en un telegrama que le ha sido enviado esta tarde.

Colonias indígenas en el Territorio de Formosa

El ministerio de agricultura de la nación comisionó al empleado de esa repartición, señor Manuel José Castilla, para que se trasladara a los territorios de Formosa y Chaco, y después de recorrerlos, aconsejará el sitio, que a su juicio fuera más aparente y que reuniera las condiciones necesarias para la formación de un pueblo, asiento que será de las autoridades nacionales y demás dependencias que paulatinamente deben establecerse en esos territorios.

El inspector señor Manuel José Castilla, en su extensa recorrida, ha podido apreciar las inmensas riquezas que atesoran esos territorios, poblados de millares de cabezas de ganado vacuno, yeguarizos, lanar, cabruno, etc. y bosques de riquísimas maderas, aptos para la ebanistería y obra blanca.

En cuanto a los cultivos, es sabido que su suelo se presta, con especialidad, para la siembra del algodón, tabaco, arroz y otras herbáceas y cereales. El señor Castilla ha elevado al ministerio un informe amplio y bien meditado, con planos ilustrativos y detalles de todo orden, sobre la misión que se le ha encomendado. Cree dicho funcionario que pudiera establecerse el futuro pueblo, cabeza de una colonia indígena, en el kilómetro 464, del ramal de Formosa a Embarcación, punto intermedio para el embarque de los productos que de allí se extraigan. A más, el área reservada para la formación del pueblo ocupa un paraje alto, encontrándose agua de primera calidad a profundidades que varían entre 14 y 22 metros.

La población indígena está compuesta de indios tobas y matacos, que viven de la caza y de la pesca, pero que en los trabajos agrícolas resultan braceros de indiscutibles méritos, a quienes el gobierno debiera facilitarles tierras y útiles de labranza, para despertar en ellos el amor al trabajo, del cual no obtienen el resultado que pudiera esperarse, por la poca ayuda que hasta ahora se les ha prestado. El inspector Castilla dice que hay 100,000 hectáreas de tierras mensuradas, perteneciendo al ministerio de agricultura, la mitad, y allí pudieran radicarse mil familias entre tobas y matacos, dispuestos a transformarse en ciudadanos útiles para la cultura general y progreso de la república.

Sigue haciendo otras muchas consideraciones al respecto el funcionario aludido, y termina su extensa exposición pidiendo se establezca en ese paraje una escuela, oficina de correos, juzgado de paz, etc., que se hacen indispensables, pues la numerosa población extranjera, principalmente, así lo reclaman.

La enseñanza primaria

Nada hay más sujeto a la crítica general que un sistema de educación. Porque en cuestiones de enseñanza no ocurre, desgraciadamente, lo mismo que en cualquier otra rama del gobierno, administrativa o técnica. Estas elecciones siempre han requerido una preparación profesional sólida y probada por parte de los agraciados. Los médicos están excluídos del nombramiento de miembros de la suprema corte.

En cambio, en cuestiones de educación sobran los entendidos, aficionados, pensadores y capaces de sostener y discutir las bondades o defectos de tal o cual sistema de una institución o de un programa.

Y cuanto es juicio nuestro resulta más grave aún, con las afirmaciones sobre la base de la inexperiencia. Si un educador de verdad, y llamamos así a los que agregan a sus estudios una experimentación efectiva en el aula, visitando escuelas, comprobando personalmente resultados, comparando con los obtenidos en los países más adelantados del mundo, desea modificar un sistema inaplicable, se produce la lucha de ideas, apareciendo defensores más o menos afortunados.

Nuestro país posee, como institución progresista, admirada por cuantas personas la han visitado con espíritu imparcial, desde los extranjeros que han venido con el propósito de conocer nuestro sistema de educación, hasta argentinos distinguidos, una institución, decimos, que no puede ser modificada, especialmente en la capital, donde el adelanto es más notable: la escuela primaria común.

Sería demasiada extensa la lista de personalidades, hombres de gobierno, autoridades científicas y literarias a quienes hemos oído frases demasiado elocuentes con respecto al sistema seguido en la educación primaria. Y tan convencidos se hallan de sus bondades, que educan a sus hijos en nuestras escuelas oficiales, siendo los propagandista más entusiastas de la causa.

Indiscutiblemente, los éxitos se deben ante todo a la competencia del personal directivo y docente. Su obra es digna de estímulo. Conviene, así, ante la realidad de los hechos, ante las pruebas evidentes, evitar sofismas y prejuicios infundados. Las escuelas primarias oficiales han tenido sus puertas abiertas durante las clases públicas; en ellas han podido observarse métodos experimentales, intensivos y prácticos de enseñanza; se han expuesto las manualidades en cada aula; se han abierto exposiciones de dibujo, labores y trabajos en madera, cartón, arcilla, metales, ejecutados de acuerdo con la preparación y edad de los alumnos. Los hechos son irrefutables.

Debe sostenerse, entonces, íntegro el plan de enseñanza primaria, que educa y prepara, dentro de sus medios y elementos, para la lucha individual. Las reformas al sistema de educación, preparando, como función anexa, el ingreso al siguiente, sin considerar, esto como única misión de su existencia.

Unión Cívica Radical

SAN LUIS

Reorganización radical

SAN LUIS, diciembre 4.—Reunióse el comité central del Partido Radical, resolviendo efectuar la reorganización definitiva en la provincia.

Llegan diariamente a este comité numerosas adhesiones.

CONTINUAMOS NUESTRA PREDICA EN FAVOR DEL ENSILAJE

Está fundada en autorizadas opiniones norteamericanas

UNA NOTABLE ECONOMIA DE GRANO Y ALFALFA

Métodos de corte, distribución y aprensamiento

LA EPOCA viene realizando una empeñosa campaña en favor del ensilaje. Lo cree no sólo necesario, sino salvador para los ganaderos argentinos, quienes suprimen, empleándolo, uno de los más grandes obstáculos para el éxito de sus negocios.

Evitar las contingencias del invierno, es casi un desideratum. Afirmamos que se evitan; lo hemos dicho repetidas veces. Reiteramos la afirmación y para ello acudimos a la experiencia extranjera.

Dice Mr. John M. Eward del colegio de agricultura de Iowa (Estados Unidos):

No cabe duda de que el ensilaje de maíz es el alimento natural más valioso para nuestro ganado, según ha quedado demostrado en centenares de establecimientos ganaderos.

La entrada del ensilaje como componente en la ración ha disminuído muy considerablemente el costo del grano, los novillos se desarrollan más pronto y se venden, en general, a mejores precios que los alimentados de trébol o alfalfa.

Para engordar, el ensilaje se emplea en la ración del ganado de cualquier edad. Es igualmente bueno para el ternero como para el animal de 2 a 3 años. Todos derivan beneficios de su uso.

Que el grano de maíz que entra en el silo no se desperdicia queda bien probado por nuestra estadística de alimentación.

El ganado alimentado de ensilaje no consume tanto grano como el que recibe pasto seco, la disminución siendo aproximadamente igual a la cantidad de grano hallado en el ensilaje.

Para un alimento corto es más abundante y eficaz el ensilaje. No sólo se consigue rápidamente mayor provecho que con el trébol o alfalfa, sino que se obtiene con menor costo. Los experimentos actuales prueban que, comparado con el trébol, el ganado correctamente alimentado de ensilaje, se venderá a más elevado precio.

Para un alimento largo el ensilaje es eficaz produciendo, en comparación con el trébol, no sólo mayor economía en el grano, sino mejor clase de engorde.

Los suplementos de proteína deben darse con el ensilaje para que sea un alimento eficaz de engorde. El engorde no se puede conseguir con sólo el grano y el ensilaje de maíz. Es absolutamente esencial que los concentrados de proteína, tales como semilla de lino molida, torta aprensada de semilla de algodón, y otros alimentos parecidos sean dados.

Algunas buenas raciones que han sido probadas con resultados excelentes son para terneros. Grano, alimento lleno.

Semilla de lino o algodón molida kilos 2,36, diariamente, por cada 452 kilos de peso en pie. Trébol o alfalfa a voluntad; paja de avena a voluntad. Ensilaje de maíz, dos veces por día, todo lo que comerán en 30 o 60 minutos.

La adición de pastos secos en la ración de ensilaje es provechosa, porque el ganado parece necesitar una cierta cantidad de alimento seco. Aunque sean preferibles el trébol y la alfalfa, la paja de avena, en su ausencia, puede usarse con provecho.

El ganado de uno o dos años, o mayores necesitarán más o menos la misma ración que los terneros, con la excepción de que el suplemento de proteína puede ser algo disminuído. Los animales de dos años pueden recibir de kilos 0.90 a 1.13 de semilla de lino o algodón molida, diariamente, por cada 453 kilos de peso en pie; los de un año kilos 1.25.

El consumo, término medio por día, de ensilaje, pasto seco y grano de un novillo de 2 años pesando 453 kilos al empezar, durante un período de alimentación llena de 5 meses, resultaría, más o menos como sigue:

Semilla de lino o algodón molida . .	kilos 1.22	1.63
Grano.	„ 5.90	7.35
Pasto de trébol o alfalfa	„ 1.36	3.26
Ensilaje de maíz. .	„ 10.00	16.00

Empleándose sólo el ensilaje como pasto, el consumo sería de kilos 13-16. prácticamente se necesita para un novillo de 2 años, durante 5 meses, kilos 1750-2750 de ensilaje de maíz.

Faltando el trébol, alfalfa o paja de avena, el ensilaje de maíz puede emplearse solo. Si fuera posible es de aconsejarse el uso de un poco de los troncos de maíz. Sin embargo, al emplear solo el ensilaje de maíz es mejor aumentar un poco los concentrados de proteínicos.

¿Qué cantidades debe emplearse del ensilaje durante el período de alimentación? Nuestra experiencia enseña que las cantidades deben ser abundantes durante la primera parte del período de alimentación, para asegurar los mejores resultados. El grano en este período puede ser algo limitado. Damos a nuestros novillos una ración llena de ensilaje de buena clase el primer día y nunca hemos tenido dificultad alguna. El ensilaje es un pasto natural y puede usarse como tal sin peligro. Para obtener un engorde rápido y económico hay que disminuir algo el ensilaje hacia el fin del período y aumentar el grano correspondiente. El ganado, al acercarse el fin del período, tiene más ganas de comer el ensilaje voluminoso, apetitoso y húmedo, dejando así poco lugar para el grano concentrado, cuyo consumo es altamente imperativo en este momento.

Con el empleo del ensilaje se anticipa el tiempo normal del engorde.

El ensilaje economiza grano y alfalfa. — El valor del ensilaje en la producción de carne se ha hecho patente en un experimento hecho en el engorde de novillos en la Granja Experimental de Cansas. Treinta novillos fueron engordados, parte con grano y pasto de alfalfa y parte con grano, pasto de alfalfa y ensilaje de maíz.

Los alimentados de ensilaje ganaron en 3 meses 203 kilos por cabeza. Con 100 kilos de ensilaje hemos economizado 36 kilos de grano y 307 kilos alfalfa. El grano era una mezcla de maíz y maíz kafir. Los novillos alimentados con ensilaje se vendieron en la ciudad de Cansas por 25 cts. oro los 50 kilos, peso en pie, más que los alimentados sin ensilaje. La casa Armour y Cía nos informó que los alimentados de ensilaje tenían la mayor cantidad de grasa y que eran exactamente el tipo que necesitaba el mercado. En este experimento tres toneladas de ensilaje de maíz tenían un valor alimenticio de una tonelada de pasto de alfalfa.

El engorde de corderos y borregos. —Existe algún prejuicio contra el ensilaje como alimento de los ovinos, pero al hallar que el provecho aumenta empeando la ración de ensilaje, y que también queda materialmente reducido el costo, este prejuicio pronto desaparecerá.

En cuanto al empleo de ensilaje para otros animales el señor Eward, dice:

El ensilaje para otros animales. — Caballos. — Se ha discutido mucho la cuestión de ensilaje como alimento de caballos. Ante todo una buena clase, absolutamente libre de moho, se necesita. Algunos han dado el ensilaje como alimento de invierno a las yeguas y padrillos de cría con buenos resultados. Por otro lado algunos han perdido caballos debido al moho contenido algunas veces en el ensilaje. Si se da ensilaje a caballos de esta clase es conveniente no exceder la cantidad de kilos 2.36-4.50 por día, con grano y otro pasto seco, hasta que se haya conseguido datos más completos.

Chanchos. — El ensilaje es demasiado abultado y fibroso y no contiene bastante nutrimento digestivo para el engorde satisfactorio del chancho. Este animal tiene un órgano digestivo mayormente apropiado para los alimentos concentrados. Las hembras viejas comerán algo de ensilaje pero éste debe formar una parte muy pequeña de su ración.

Gallinas. — El ensilaje es buen alimento en el invierno para la producción de huevos. Provee a las gallinas con la verdura tan necesaria para conseguir dicho fin. Les gusta picotear os granos y hojas.

Como llenar el silo. — El profesor G. C. Humphrey, del colegio de agricultura de Wisconsin, dice lo siguiente:

El mejor ensilaje se hace del maíz cuando la mayoría de las espigas hacen granadas o comienzan a quedar lustrosas. Si se almacena el maíz en el silo antes de llegar a este grado de madurez, el ensilaje se pone muy agrio o ácido y suele tener un valor nutritivo bajo.

Si se permite que el maíz quede demasiado seco no se almacena bien, y estando deficiente en humedad, es casi seguro que se produzca el moho, si no es bien tratado.

En los casos de maíz helado o demasiado maduro se obtendrá buen ensilaje con agregar agua en el acto de llenar. No hay regla definitiva de la cantidad correcta de agua y el juicio individual tiene que servir de guía. Hay que agregar bastante para que el contenido húmedo sea más o menos igual al del maíz verde. El agua debe echarse al entrar el forraje cortado en el silo; de otro modo no alcanzaría a mojar la masa y se formarían porciones mohosas.

Es muy esencial que el maíz cortado esté bien mezclado después de elevado o impulsado en el silo. Si esto no se hace las partes más pesadas se depositarán en un lugar y las hojas y partes livianas en otro. Esto causará desigualdad en la masa y el resultado será un ensilaje averiado. La uniformidad es también necesaria para asegurar el mejor resultado al alimentar los animales. Al llenar el silo el material cortado debe colocarse junto a los lados, en donde la fricción de las paredes tienden a impedir que se afirme bien. No es necesario pisotear en el centro por ser poco el peso del hombre comparado con el peso del ensilaje. Los silos profundos y de gran diámetro requieren menos trabajo de aprensar que los de dimensiones más pequeñas. En general un hombre competente que conoce la importancia de este trabajo, es suficiente en los silos de tamaño mediano.

El ensilaje se corta generalmente en pedacitos de centímetros 1 1|4 de largo. Si el ensilaje es mayor las vacas no comerán las partes más gruesas del tronco y habrá desperdicio.

No es necesario después de llenado el silo, cubrir el ensilaje, porque a menos que no haya cerca algún residuo ordinario, como por ejemplo, mala yerba, barreduras de galpón, etc., la economía no compensaría el trabajo incurrido. Algunas pulgadas en la parte superior siempre quedarán averiadas, pero si de los últimos lotes de maíz se sacan las espigas no se perderán sino las hojas.

La práctica usual es de mojar la superficie inmediatamente después de llenado el silo y de pisotear bien el ensilaje varias veces durante la primera semana. De este modo se formará arriba una capa casi impermeable de ensilaje para alimento de los animales, y entonces hay que remover todo el ensilaje averiado. El silo debe quedar ventilado hasta que haya acabado la fermentación.

Indicaciones adicionales sobre el modo de llenar un silo. ¿Debe llenarse rápida o lentamente?

Sobre este punto hay gran divergencia de opinión. Al llenar el silo despacio es posible almacenar perfectamente el ensilaje haciéndolo pisotear especialmente contra las paredes del silo y dejando que se afirme por su propio peso. De este modo se aprovecha la capacidad entera del silo. Los inconvenientes son que, tratándose de una gran cantidad de ensilaje con sólo una instalación llenadora, lleva tanto tiempo que, parte del maíz tiene que entrar al principio demasiado verde, y hacia el fin, parte demasiado seco. También la operación cuesta más que el llenar rápidamente. Al llenar rápidamente digamos de 80.000 a 100.000 kilos por día, el costo queda reducido a su mínimum. Una gran cantidad de maíz puede introducirse en el silo en poco tiempo, asegurando así una clase más uniforme de ensilaje. El inconveniente principal es que, a menos que no se haga provisión para rellenar el silo en una semana o diez días por haberse afirmado el ensilaje por su propio peso, no quedaría lleno el silo sino en dos tercios de su capacidad. Este inconveniente puede vencerse parcialmente construyendo dos o más silos continuos llenándolos alternativamente cada día, lo que permitiría que el ensilaje se aprensara hasta quedar completamente llenos los silos. El algunos casos al necesitar tres días para llenar se comienza el trabajo el viernes y sábado, dejando afirmarse el ensilaje el domingo y se concluye el lunes. En donde se llena con rapidez el único modo de utilizar la capacidad del silo es de llenarlo completamente, dejar que el ensilaje se afirme durante siete o diez días, remover el ensilaje averiado arriba y rellenar. Esto importa la instalación de nuevo de la maquinaria si es empleada por más de un agricultor, pero el resultado justifica el costo.

La distribución y aprensamiento del ensilaje.

Hay diversos métodos para distribuir y aprensar el maíz en el silo. Hay que tener presente que las partes livianas y pesadas deben ser distribuídas con uniformidad. Es decir, los troncos y las espigas no deben hallarse todos en el centro o en los costados y las hojas viceversa. El maíz debe ser aprensado o pisoteado uniformemente en todas partes del silo. La mayoría de los propietarios prefieren arreglar la superficie en forma concava, o sea unos 60 centímetros más alto en los lados que en el centro por la razón de que el centro es donde cae el maíz y se paran generalmente los hombres, quedando, pues, el ensilaje sólido y duro y no se afirma después tanto como en los costados. Esto acontece especialmente en los silos llenados sin ninguna clase de aparato distribuidor.

Si se mantiene el maíz en los costados siempre 60 centímetros más alto que el centro y lo pisotean bien al estar lleno, el ensilaje quedará bien aprensado contra la pared y se retendrá el calor de la fermentación, matando así los gérmenes del moho. De este modo se consigue una buena clase de ensilaje. La razón porqué el moho invade más en los lados que en el centro es que no se halla el ensilaje suficientemente apretado contra los costados para impedir que llegue el aire al ensilaje calentado, formando así condiciones favorables para enmohecerse.

DEMOSTRACION A UNA EDUCACIONISTA

El personal docente del turno de la mañana de la escuela número 4, C. E. 18, hizo una simpática manifestación de aprecio a su directora señorita Urbelina Barrionuevo D'Englat, obsequiándole con un artístico pergamino, una medalla de oro y un hermoso ramo de flores.

Ofreció la demostración la señorita Rosa A. Pozzoli contestando la obsequiada en frases bien sentidas y conmovidas, brindando al destaparse el "champagne" por la felicidad personal de la distinguida educacionista.

Estaban presentes las maestras María A. de Barrionuevo, Adela B. de Barrionuevo, María Luisa C. de Paz, señoritas Josefina Enrig, Clara Mariño, María Navarrete, Carmen Villegas, Lola Chuclá, Carlota J. Pessano, Juana Gallardi y otras.

En la escuela número 4 del C. E. 18. —Demostración del personal docente a su directora señorita Urtelina Barrionuevo D'Englat

LA LLUVIA

INFORME GENERAL

Ferrocarril al Pacífico. — Pilar 1 milímetro; Mercedes 12, Castilla 14, Chacabuco 24, C. Isleño 18 Sol de Mayo 10, Arenales 10, Santa Isabel 18, Junín 30, G. Villafañe 29, Morse 14, Laplacette 28, El Dorado 18, Vedia 5, Germania 6, D. Alvear 4, Rufino 5, La Carlota 5, V. María 17, Santa Eleodora 8, Santa Regina 14, G. Levalle 7, La Cautiva 13, Mackenna 3, Washington 16, Paunero 4, J. Daract 1, L. Escocia 6, Speluzzi 1, Dorita 1.

Ferrocarril Central Córdoba. — A de la Cruz 5, Santa Lucía 9, Pujol 5, Villa Amelia 23, Rosario 10, La Salada 20, Totoras 36, Centeno 59, C. Rosquín 50, Sastre 28, San Francisco 9, Santa Clara 5, Rafaela 3, Roca 7, Castellanos 3, Devoto 3, La Francia 17, El Tío 17, Arroyito 3, Santiago Temple 3, Piquillín 2, Alta Córdoba 16.

Recibidos por la Unión Telefónica. — Acevedo 3 milímetros, Alberti 2, B. Mitre 1 1|2, Capitán Sarmiento 18, Carmen 5, Chacabuco 8, Chivilcoy 8, Colón 14, Conesa 10, Giles 4 1|2, Junín 9, Luján 1, Moreno 1, Mercedes 5, Navarro 6.5, Pergamino 3, Rojas 11, San Antonio 10, San Nicolás 16, Suipacha 5, Vedia 6, Las Heras 3, Rosario 19, San Lorenzo 23, Casilda 24, La Plata 8, B Vista 1.2, Bernal 1, F. Varela 2, Harlingham 1'2, Ituzaingó 1, Morón 1, Olivos 2, Quilmes 1, San Francisco 2 1|2, San Martín 1 1'2, Tigre 5, V. Devoto 2.

Ferrocarril Central Buenos Aires. — Lacroze 3 milímetros, Lynch 3, C. Mayo 2, Roosevelt 1 1|2, Toro 1 1'2, Manzone 2, Capilla 7, Zárate 3, Etchegoyen 7, Torres 3 1|2, Ruiz 54, Cucullu 10 1|2, Giles 14, Heavy 23, Carmen 16 1|2, Tatay 9, Kenny 7 1|2, Gastón 12, Salto 17 1|2, Hunter 9, El jaguel 15, Rojas 21, Piruco 19, La Beba 10, La Trinidad 14, Merceditas 14, Kilómetro 315 6.

Ferrocarril Oeste. — Alagón 2 milímetros, Alberti 6, Ameghino 7, Anderson 3, Arenaza 15, Román Báez 6, Balsa 25, Bragado 10, Eduardo Costa 13, Chancay 10, Chivilcoy 9, Dussaud 28, General Pinto 36, Huergo P. 18, Jáuregui 3, La Delfina 10, La Rica 10, Lincoln 12, Los Toldos 11, Los Callejones 17, Mechita 10, Coronel Mom 15, Nueve de Julio 1 1|2, O'Brien 8, Olascoaga 10, Passo 12, Pazos Kanki 24, Pehuajó 6, San Emilio 10, Coronel Seguí 12, Gobernador Ugarte 8, Villegas 5, Warnes 9, Zavalía 8.

(De nuestros corresponsales)

JUNIN, diciembre 4. — Llueve torrencialmente desde ayer a las 3 de la madrugada.

GALVEZ, diciembre 4. — Anoche se desencadenó un fuerte ciclón, causando numerosos daños en casas particulares, haciendo volar techos y plantíos de árboles frutales; al molino Larodi se le derrumbó la chimenea; la torre de la iglesia que se está construyendo, se halló en un serio peligro. En la empresa del Central Argentino se descarrilaron 5 vagones y 1 se volvó. Llovió 38 milímetros. Sigue amenazando agua con fuerte viento norte.

AVIACION

Accidente al aviador Cattáneo

El piloto herido

La frecuencia de los accidentes de aviación preocupa hondamente a todas las personas que se interesan por la navegación aérea. Por tratarse de una cosa deplorable desde el punto de vista del progreso de la aeronáutica, se busca por todas partes el medio de evitar o atenuar esas caídas.

Una de las causas más importantes que originan esas catástrofes es, según parece, el estado anormal del aparato. Emprende un aviador un vuelo, se eleva sin dificultad, recorre a gran velocidad el espacio, todo parece favorecerle, y de repente el aparato se levanta o se inclina de cabeza, se vuelca sobre un lado, y va bruscamente a estrellarse contra el suelo con su desgraciado piloto.

Los que quieren investigar la causa, encuentran en el suelo un conjunto informe de restos de madera, de tela, de hilos, de acero mezclados con los fragmentos del motor o de la hélice, y en medio de este montón, el piloto muerto o en grave estado, las más de las veces.

Todas las razones con que se pretende explicar en este caso el suceso, son extremadamente imprecisas; lo que es cierto, es que, en medio de los vuelos más satisfactorios, suelen surgir circunstancias casi siempre inesperadas y que provocan una caída más o menos grave.

Ayer el popular aviador italiano Bartolomé Cattaneo, el primero que se exhibiera en vuelo sobre esta capital, en un vuelo a los que se había acostumbrado, después de una práctica concienzuda de varios años, ha sufrido un grave accidente de aviación, recibiendo heridas que ponen en serio peligro su vida.

A continuación van telegramas enviados por nuestro corresponsal en Guaminí:

GUAMINI, diciembre 4. — Ayer, mientras el audaz piloto italiano Bartolomé Cattaneo realizaba vuelos de acrobacia aérea, sufrió una caída desde 600 metros de altura, recibiendo heridas de carácter reservado.

El aparato Blériot 50 HP, quedó completamente destrozado.

Estado del piloto a última hora—

GUAMINI, diciembre 4 — Del accidente que sufrió ayer el aviador Cattaneo no ha habido complicaciones. Su estado es satisfactorio.

LA GUERRA ILUSTRADA

APUNTES DEL NATURAL

LOS MUERTOS

NOTAS POLICIALES

LAS MUJERES BRAVIAS

Esta mañana, a las 7 y 30, por cuestiones de poca importancia, se trabaron en riña, en la casa Pintos 4517, las subinquilinas Pascuala C. de Dolorena y Nanuela Suárez de Puell.

Como consecuencia de la lucha, Pascuala resultó con un mordisco en la mano derecha y la Puell fué trasladada al hospital Pirovano, por acusar fuertes dolores internos.

La comisaría 39 instruye el sumario de práctica.

ACCIDENTES DIVERSOS

Juan B. Galarza, en momentos que cruzaba la calle Collar a la altura de Santa Fe, no advirtió la proximidad del automóvil de alquiler número 259, dirigido por Manuel Platas, siendo embestido por éste; sufrió lesión leve en la ceja izquierda.

—A las 4 y 45 a. m. en las calles Rivadavia y Pedernera, el agente de la sección 13, Enrique Cabrera, fué embestido por el auto de alquiler dirigido por Angel González Regojo.

A consecuencia del golpe, Cabrera resultó contusionado en diversas partes del cuerpo.

El chauffeur se encuentra detenido en la sección 23.

—En la casa Gazcón 547, en momentos que la señora María N. de Dematy, daba el desayuno a su hijita Estela, en un descuido la niña tomó la taza y se volcó el líquido sobre la mano derecha, sufriendo quemadura leve.

ROBOS Y HURTOS

Autores desconocidos violentaron la puerta del escritorio que el señor Gumersindo Bustos tiene establecido en la calle Esmeralda 108, sustrayéndole objetos diversos que aún no han sido valuados.

—Hállase detenida en la sección 13 un sujeto a quien Juan Sasso le imputa el hurto de 110 liras italianas.

El hecho tuvo lugar en la fonda calle San Martín 1146.

—Esta mañana a las 5, los sujetos Carlos Piazza o Pedro Burguerías y Diego Latorre, en el interior de la casa de tolerancia Venezuela 2480, tomaron a golpes de puño a las mujeres Carmen González o María E. Cornejo, sustrayéndoles la suma de 10 y 5 pesos, respectivamente.

Los delincuentes se encuentran detenidos en la comisaría 8a. donde se les procesa.

—Domingo Colucci, domiciliado Garay 3841, denunció que autores desconocidos le sustrajeron dos chapas de bronce valuadas en 35 pesos, de la puerta de su negocio de peluquería sito Caseros 2628.

—Esta madrugada, autores cuya detención procura la comisaría 18, han violentado el candado de una habitación de la casa Rincón 926, ocupada por María Binozzi y después de quemar algunas ropas, sustrajeron de un baúl que también violentaron, objetos y dinero que aún no han sido justipreciados.

PRINCIPIO DE INCENDIO

En el almacén situado en la calle Pavón 2600, de propiedad de Marcelo García, se produjo un principio de incendio en un altillo que se encuentra sobre el zaguán donde se guardaban tirantes viejos.

Con la oportuna intervención de varios agentes de la comisaría 20, el fuego fué extinguido a baldes de agua.

Los perjuicios son insignificantes.

—En una habitación de la casa Piedras 1267, ocupada por Antonio Soriero y familia, se incendiaron las ropas de una cama, ocasionnado la alarma consiguiente.

Concurrió el destacamento de bomberos al mando del mayor Sirito, pero sus servicios no fueron utilizados por haberse reducido el fuego a baldes de agua.

Los daños no han sido valuados aún.

ATENTADO A LA AUTORIDAD

Se encuentra detenida en la comisaría 7a. la mujer Lucía de Alesandro, quien tomó a golpes de puño y mordiscos al vigilante Francisco Díaz a consecuencia de haber detenido éste a su hijo Pascual Yezzi.

El agente resultó ileso.

HALLAZGO DE UN FETO

En el terreno situado en el ángulo sur este de la calle Buchardo a la altura del 650, fué hallado un feto del sexo masculino como de 2 a 3 meses de vida intrauterina.

El párbulo conservaba el cordón umbilical y tenía la cabeza completamente destrozada.

La comisaría 22 puso el hecho en conocimiento del juez doctor Beltrán.

DEMENTE

Por suponérsele con las facultades mentales alteradas se encuentra detenido en la comisaría 14 una mujer que no explica su nombre.

Será reconocida por el facultativo policial.

ASALTO EN LA VIA PUBLICA

En la calle Humahuaca, frente al número 3647, ha sido asaltado por varios sujetos que se dieron a la fuga, el cochero Carlos Radaelli.

Los malhechores le robaron varios papeles que llevaba en los bolsillos sin importancia alguna y le aplicaron varios golpes en el cuerpo con una cachiporra, produciéndole contusiones leves.

La comisaría 9a. instruye sumario y procura la detención de los asaltantes.

VECINDARIO DESAMPARADO

El vecindario de Ramos Mejía está padeciendo las consecuencias de un bien y de un mal.

Expliquemos el sentido de la frase que los lectores no comprenderían nunca si no fuesen vecinos de aquel pueblo.

Como el nuevo jefe de la policía metropolitana, doctor Moreno, ha emprendido una campaña eficaz contra los malhechores que no estaban acostumbrados a tales persecuciones, muchos de los profesionales del robo han elegido el vecino pueblo de Ramos Mejía para ejercer allí su lucrativo oficio.

Y como la policía provincial es escasa, sobre todo fuera del radio político de que es centro don Marcelino, los ladrones asaltan quintas, roban caballerías, etc., sin temer a la luz del sol ni a la autoridad.

De esta manera, los vecinos de aquel pueblo veraniego, lo repetimos, sufren las consecuencias de un bien y de un mal.

EN EL PUERTO

Robo y tentativa de soborno

Anoche a las 8 y 30 el conscripto Eloy Castro, de la clase 95, adscripto a la jefatura del puerto, estando de servicio en la ribera del Riachuelo detuvo al sujeto Lorenzo Paris, el cual en un bote sin nombre y sin número llevaba 3 cueros vacunos y 127 cabríos. El referido sujeto al ser detenido pretendió sobornar al conscripto ofreciéndole la suma de $ 50 para que lo pusiera en libertad.

La jefatura del puerto levanta el sumario correspondiente sobre los delitos cometidos por Paris.

Un ahogado

A las 9 y 30 de hoy frente a la calle Montes de Oca cayó al agua un hombre que se presume que es un tripulante del vapor Paraná surto en ese lugar. El cadáver de las víctimas fué extraído momentos después.

En este caso la jefatura del Puerto levanta un sumario con toda reserva, pues se presume que la caída de este hombre haya sido provocada por algunos huelguistas.

KALISAY: Aperitivo vino quinado. Pídase en todas partes - - -

EN EL ARSENAL PRINCIPAL DE GUERRA ~ REFORMATIVO DE MENORES DELINCUENTES

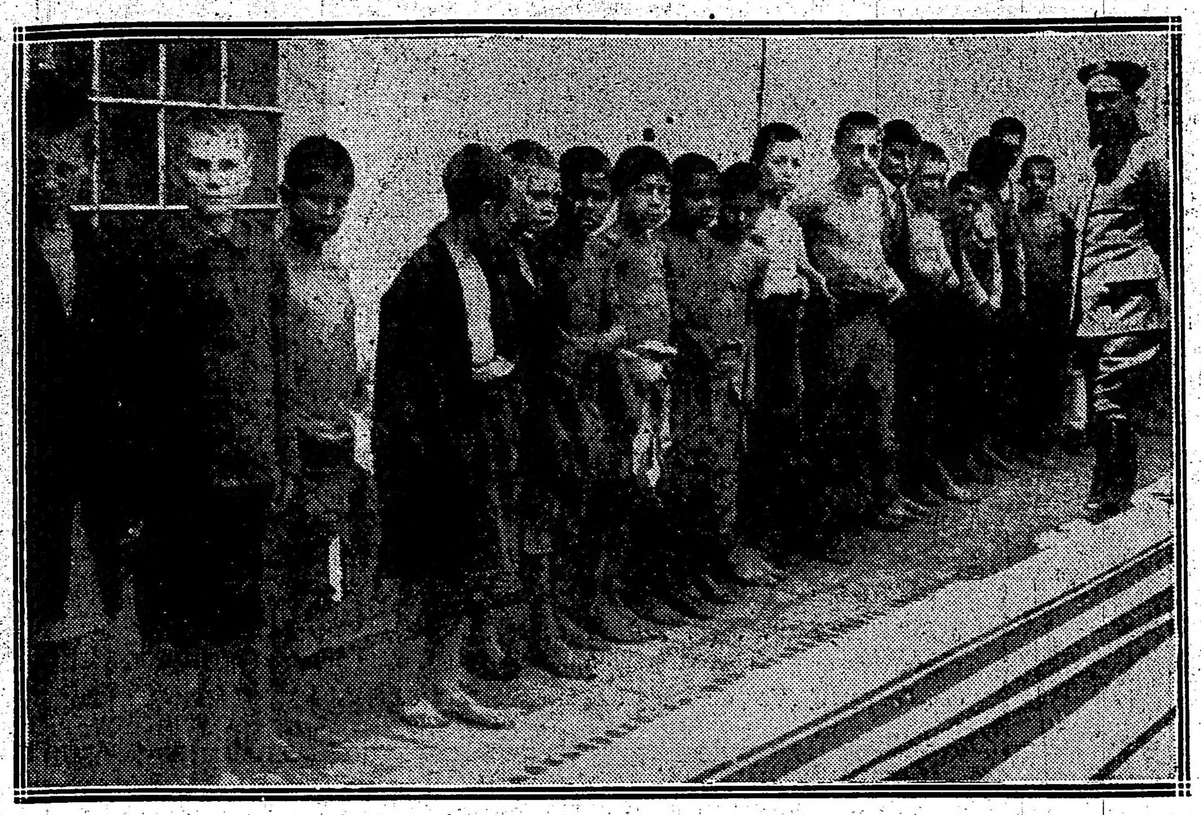

Indumentaria con que llegaron al arsenal

Los menores esperando turno para el baño

Ha sido llevado hoy a la práctica el pensamiento del gobierno sobre implantación de un reformatorio de menores delincuentes en el arsenal principal de guerra. En sus recientes visitas a los cuadros del departamento de policía y depósito de contraventores, el presidente de la nación pudo darse cuenta de "visu" de las serias deficiencias de que adolecen aquéllos. La principal de esas deficiencias consiste, como es notorio, en la reducida capacidad que poseen esos locales para dar alojamiento a la población delincuente. Se hacía indispensable arbitrar una medida tendiente a resolver el problema del hacinamiento de presos, y a ese efecto se convino entre el doctor Irigoyen, el jefe de policía doctor Moreno y el director del arsenal de guerra, coronel Arroyo, establecer en esta última repartición un reformatorio para menores delincuentes. Y bien; concordante con este propósito, la jefatura de policía envió esta mañana al arsenal de guerra el primer contingente de menores contraventores, que se eleva a 82. Los detenidos, entre los cuales hay niños cuya edad oscila entre 5, 8 y 10 años, llegaron al arsenal en un estado deplorable de indumentaria e higiene. La mayoría de ellos carecían de ropas y encubrían malamente sus cuerpos con lonas y trapones viejos que les habían sido facilitados en el depósito de contraventores. En el arsenal fueron sometidos a una medida saludable de higiene, el baño, y luego se les proveyó de ropa y calzado, ubicándoseles en el alojamiento preparado de antemano.

Como es notorio, esos menores, que carecen en su mayoría de familia, y se hallaban detenidos por delitos leves, serán destinados a los talleres del arsenal. El pensamiento del gobierno es arrancar a esos niños al vicio y transformarlos en hombres útiles a la sociedad y al estado. Serán instruídos en los diversos trabajos de mecánica que se efectúan en el establecimiento, con objeto de que a la vuelta de pocos años adquieran una profesión fácil que les permita vivir honestamente. De esta consideración surge la bondad de la medida puesta en práctica por el gobierno.

Las notas gráficas que acompañamos dan exacta cuenta de la transformación exterior de estos desgraciados menores y sugiere de inmediato la evolución moral que han de experimentar en este nuevo ambiente en el que los coloca la previsión y el celo del gobierno. Sugiere igualmente la idea retrospectiva de que fué posible que en una nación rica y culta haya podido tomarse como cosa normal y corriente tal lamentable estado de cosas y que haya gravitado durante tantos años sobre parte de la población infantil abandonada. Esta saludable y significante reacción se ha de hacer sentir en muchos otros renglones de nuestra organización social, para honra y progreso de nuestra joven democracia.

Cambio de ropa después del baño

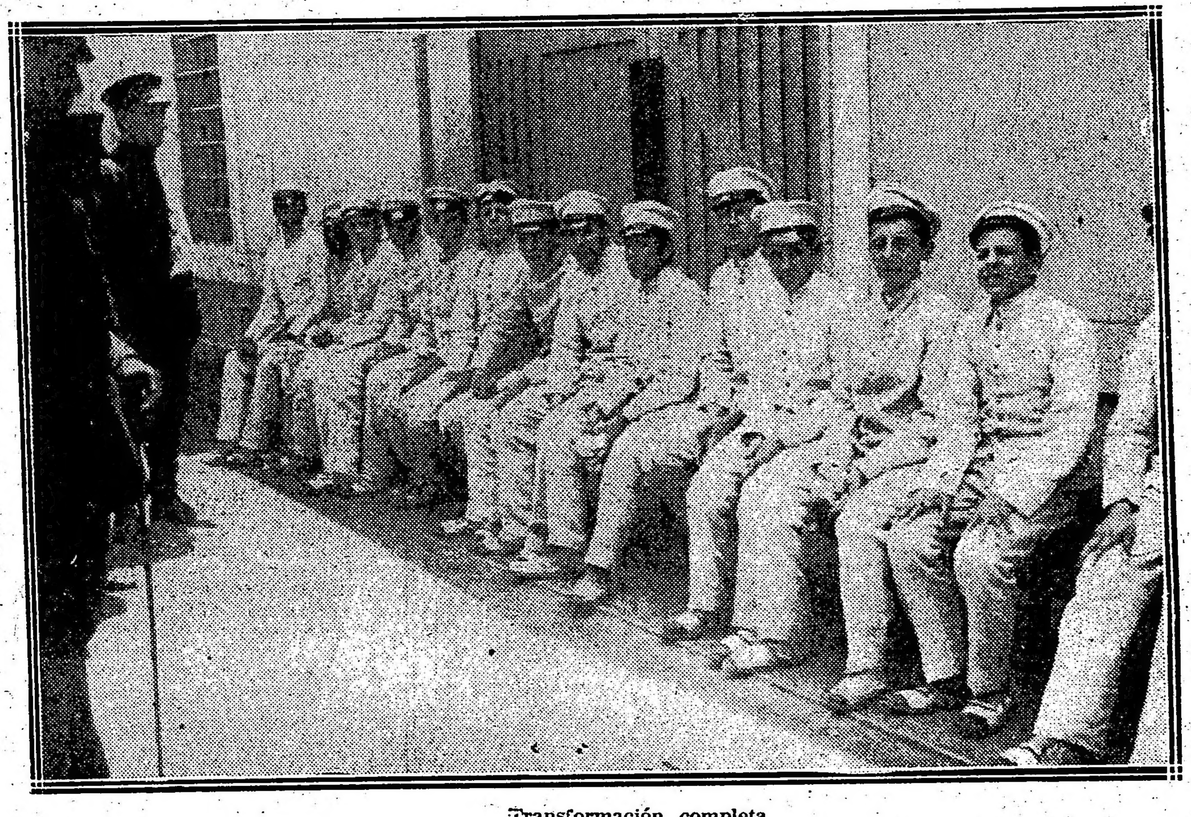

Transformación completa

La marina mercante alemana

La "Liepziger Volkszeitung" ha establecido, de acuerdo con el registro marítimo del Lloyd el cuadro comparado de las flotas mercantes mundiales en junio de 1914 y en junio de 1916, que damos a continuación:

	Junio de 1914		Junio de 1916	
	N.º de vapores	Ton. bruto	N.º de vapores	Ton. bruto
Inglaterra	8.587	18.892.098	8.454	18.825.356
Colonias	1.536	1.631.617	1.576	1.638.526
Estados Unidos	1.113	2.026.908	1.285	2.852.535
Austria Hungría	433	1.052.346	385	891.100
Bélgica	175	341.025	144	264.985
Dinamarca	576	770.420	589	797.371
Holanda	709	1.471.710	697	1.486.368
Francia	1.025	1.922.285	998	1.851.120
Alemania	2.090	5.134.720	1.708	3.890.542
Grecia	407	820.861	361	717.045
Italia	637	1.430.475	684	1.885.720
Japón	1.103	1.708.386	1.151	1.847.453
Noruega	1.655	1.957.353	1.795	2.263.930
Portugal	105	92.429	164	303.706
Rusia	747	851.949	753	875.146

Estas cifras le han inspirado las reflexiones siguientes: resulta de este cuadro que la Entente no ha sufrido pérdidas sensibles a pesar de los submarinos y de los corsarios alemanes. Las pérdidas han sido pronto cubiertas gracias a los astilleros ingleses, a la compra de barcos extranjeros y al embargo de los navíos pertenecientes a las potencias centrales. Italia y Portugal disfrutan de un aumento considerable de tonelaje, gracias a las embarcaciones alemanas. En cambio la disminución en Alemania y Austria es muy importante puesto que no suma menos de 1.4 millones de toneladas.

Pero el diario alemán experimenta inmediatamente necesidad de rectificar en parte sus palabras, declarando que no hay que exagerar el alcance de las cifras. Este cuadro no indica más que las pérdidas, pero no tiene en cuenta las construcciones nuevas que representa el esfuerzo alemán durante la guerra.

Con respecto a este asunto — añade el "Liepziger Volkszeitung" el público no conoce todavía informaciones exactas. No obstante el poderosísimo director de la Hamburg America H. Ballin, reveló un día algunos secretos: su propia sociedad está construyendo un "Bismarck" gigantesco de 56.000 toneladas, un "Tirpitz" de 32.000 toneladas, tres navíos de 22.000 toneladas, cuatro de 18.000, doce de 10 a 12.000. El Lloyd's añadirá a su flota un "Kolombus" y un "Hindenburg" de 35.000 toneladas, un "Zeppelin" y un "Munchen" de 16.000 y 12 navíos de 12 a 15.000. Las sociedades de navegación Bremen Anssa, Bremen Hamburg Afrika, Hamburger Kosmos construyen 24 navíos de 9 a 13.000. La flota mercante alemana va, pues, a recibir un refuerzo tanto más precioso cuanto que los nuevos navíos no solamente serán vastos sino rápidos. La situación financiera de las compañías marítimas alemanas no deja por eso de ser poco satisfactoria. Las pérdidas de embarcaciones han sido para ellas un golpe sensible. Los barcos que les quedan no pueden aventurarse en el mar, y continúan ocasionando gastos enormes. En cambio, las compañías enemigas o neutrales se han aprovechado de la increíble alza de los fletes fortificándose financieramente y preparándose para la competencia. Contra una opinión muy generalizada nosotros creemos que al fin de las hostilidades el flete bajará de un modo formidable. Las perspectivas abiertas a la navegación alemana serán por tanto menos favorables.

Muchos barcos alemanes y austriacos empezarán de nuevo a navegar, pero bajo otras banderas.

Todos los navíos construídos precipitadamente en los astilleros americanos y japoneses empezarán a prestar servicios. A causa del peligro la navegación mercante seguirá desenvolviéndose dentro de límites relativamente estrechos.

Los ingresos para las compañías alemanas serán pequeños, puesto que las exportaciones de Alemania quedarán reducidas. El comercio no podrá quedar restablecido en sus antiguas proporciones sino con la América del Norte y del Sur.

DESDE EL PERU

PARA "LA EPOCA"

Intercambio comercial. — El patriarca del foro peruano

Lima, noviembre 10 de 1916.

Siendo por hoy muy escasa la producción agrícola del Perú y no contando con robusta y abundante ganadería, se impone el intercambio industrial entre este país y la Argentina,—dicen algunos diarios de ésta.

Corroborando lo expuesto transcribiré a continuación lo que a ese respecto ha escrito el eminente Vallejos Z., cartógrafo de la Sociedad Geográfica de Lima:

"La Argentina nos enviaría: trigo, maíz, harina, carnes congeladas, salada y en conserva, tasajo, mantequilla, leche condensada, quesos, extracto de quebracho, cebada, pasto, caballos, mulas, toros, vacas y ovejas finas para mejorar nuestros ganados.

"El Perú le retornaría con azúcar, algodón, petróleo, aguardientes, sombreros de paja, semillas de alfalfa, aceitunas, sal, tierra hidráulica, cal. De Panamá y Ecuador se le mandarían cacao y frutas.

Los mercados de la Costa del Pacífico son de gran importancia para la gran producción argentina.

Es de conveniencia recíproca colocar en la Argentina artículos por valor igual a la totalidad del trigo que ella nos manda.

Lo mismo sucedería con la carne. Este artículo argentino, puesto en el Perú, abarataría la carne cara que expende el trust de Lima, Callao, etc., estableciéndose una competencia favorable al consumidor.

En la importación de la leche condensada, los industriales argentinos harían buenos negocios en el Perú, y la población peruana tomaría mejor sustancia y más barata.

El Perú, el año 1911, ha importado en leche condensada por valor de libras peruanas 31.632.800, de Alemania, Austria-Hungría, Bélgica, Chile, Estados Unidos, Francia, Gran Bretaña e Italia.

Este dinero, en vez de mandarlo a Europa en efectivo o en letras de cambio—¿no sería mejor mandarlo en artículos a la Argentina, cuyo mercado podríamos conseguir?

Introducir ejemplares de ganado argentino es, también, de gran importancia para el cruce y mejoramiento del ganado peruano; y ya hemos revisado todos los informes que peritos en la materia han emitido con talento en este importante asunto.

Así, pues, argentinos y peruanos, con esa buena inteligencia que siempre han mantenido en esta América de libertad deben buscarse mutuamente para sus negocios.

Entre la colectividad argentina en ésta, se mueve la idea de ofrecer una gran demostración de simpatía hacia el ilustre "patriarca del foro peruano", doctor don José Félix Castro y Cortés; correspondiendo así a las incesantes atenciones recibidas de parte del conspicuo limense, y al grande afecto que exterioriza en todo momento por la república, cuna del héroe común, Libertador de ambas patrias.

El doctor Castro, es hijo del prócer de la independencia, coronel y Dr. José Félix Castro y Huerta, amigo que fué de San Martín, Bolívar, Sucre y Santa Cruz; y se graduó de Dr. en leyes en las célebres universidades de San Carlos y San Marcos de Lima. Ha desempeñado cargos de profesor en casi todas las facultades. Fundó el Club Literario, hoy Ateneo de Lima y el Instituto Municipal de Higiene. Se batió denodadamente, con el grado de teniente coronel en la memorable batalla de Miraflores, cuando la guerra con Chile y en el combate del 2 de mayo de 1866, en el Callao. Ha desempeñado elevados y honrosos cargos en los diversos tribunales de justicia de su país, y ha sido varias veces diputado al Congreso, por la capital o provincias. Numerosas son las condecoraciones que posee, tanto por acciones guerreras, cuanto por relevantes servicios prestados a su patria. Actualmente es miembro del Colegio ed Abogados, y alejado de la política vive consagrado a su bufete, que es uno de los más autorizados y concurridos de esta ciudad, donde es venerado por sus virtudes cívicas y privadas, y se le llama "el patriarca del foro peruano".

Es un gran amigo y admirador de la Argentina; afecto y admiración que en todo momento, ya en la cátedra, ya en la prensa, como en libros y conferencias, pues el doctor Castro, es también, periodista, publicista y conferenciante de valía, pone en evidencia.

Excusado es decir, entonces, las proporciones brillantes que asumirá la demostración aludida.

Corresponsal.

DEFENSA AGRICOLA

MOVIMIENTO DE LAS MANGAS

Se han recibido esta mañana en el ministerio de agricultura diferentes informaciones sobre el movimiento de la langosta y el estado de los trabajos:

En la provincia de Buenos Aires han sido invadidos los distritos de Patagones, cuartel 5o. de Bolívar, Puerto Militar, White, Bahía Blanca; desde ésta hasta Saavedra es una sola manga en estado de desove.

Resgistróse un pasaje por Viedma, territorio de Río Negro, 25 de Mayo y Saladillo.

Efectuáronse desoves en Gorchs, General Belgrano desde Río Colorado hasta Juan de Garay (territorio de Río Negro), Coronel Suárez, Saavedra, Bahía Blanca, Tornquist, Villarino, Puán, Patagones, Río Negro, Argerich, Mascota y Algarrobos. Nació mosquita en Tacuarí, Salto, Baradero y cuarteles 9 y 12 de Bragado.

En Córdoba hay mosquita en Arroyito, Laspiur, Las Varas, Varillas, Sacanta y V. Alicia.

Trabajos

En el partido de Luján se prosiguen con actividad los trabajos, habiéndose removido el 1o. del corriente en Oppendoor, Carlos Keen, Torres, cuarteles 1, 3 y 5 de Cortínez 76 hectáreas, observándose en el desove falta de desarrollo en cierta parte del racimo. Se prosiguen los trabajos de destrucción en toda la seccional de Chivilcoy, en donde se generalizan los nacimientos. Al partido de Arenales siguen llegando los materiales, distribuyéndose inmediatamente para adelantar los trabajos y prevenir peligros. En todo el partido se iniciaron los trabajos con barreras, dirigidos por personal apropiado, esperando poder dominar la plaga, a pesar de la densidad de los nacimientos.

En la provincia de Córdoba, en la seccional de Río Cuarto, la destrucción de desoves y mosquita efectuada desde el 29 de noviembre hasta el 1o. del corriente, es como sigue:

Distritos de Italó, Chucul, Deheza, Higueras, Sampacho, Del Campillo, Villa Valeria, Bruzone, Los Cisnes, Serrano, San Joaquín, La Gilda, Cabrera, Ucacha, La Cautiva, Mackena, Charras, Jagüeles, Mataldi, Levalle, Baigorria y Wáshington, 171.190 metros cuadrados y 232 hectáreas de mosquita y 661 hectáreas de desoves.

En los distritos de Marcos Juárez, General Roca, Leones, Inriville y Colonias Elisita, Baldissera y Camilo Aldao, los trabajos que se realizan contra los desoves tocan a su término mientras que se inician los correspondientes con la mosquita, habiéndose destruído desde el 25 de noviembre hasta el 2 del corriente 630 hectáreas de mosquita y 1632 de desoves.

En todos los distritos de la seccional Marcos Juárez se han generalizado los cortes de trigo y hay muchas esperanzas en el resultado de las trillas, y dada la calidad del grano se obtendrá un resultado halagador en su rendimiento, pues hay mucho optimismo en ese sentido, y los que se creyó que no darían más de 5 a 6 quintales por cuadra, ahora afirman comerciantes y colonos que el tanto por ciento mejorará en dos o tres quintales más.

En la provincia de Santa Fe se notificó a algunos agricultores linderos al campo de la sucesión Olaso, del distrito de Barrancas, con el fin de activar los trabajos de destrucción. En esa zona quedan organizadas las tareas mediante el empleo de más de cinco mil metros de barreras destinados a cercar y destruir la invasión existente.

El día 1o. del corriente destruyóse saltona: en el departamento capital, 7 metros cúbicos y 3982 metros cuadrados; Las Colonias, 22 metros cúbicos y 6534 metros cuadrados; San Justo, 2155 metros cuadrados; San Javier, 37 metros cúbicos y 6551 metros cuadrados; Garay, 6935 metros cuadrados; Vera, 593 metros cúbicos y 17.830 metros cuadrados.

La seccional San Urbano da cuenta de que es satisfactoria la forma con que se combate la plaga, no habiéndose hasta la fecha presentado el caso de emplazar ni mutilar a ningún moroso, pues todos, en la perspectiva de una buena cosecha de maíz, ven la necesidad que hay de extirpar el enemigo común, y lo hacen sin el mayor esfuerzo.

Debido a las últimas lluvias caídas las grandes extensiones de maíz han progresado favorablemente y dado lugar a nuevas siembras en reemplazo de los linos, que han empezado a segarse cortados, como también de los escasos trigos que quedaron en pie.

La invasión de voladora pesada producida en Morante el día 23 del mes próximo pasado, ha efectuado desoves de escasa importancia y muy diseminados, los que han sido en su totalidad extirpados.

Correos y Telégrafos

COMUNICACIONES TELEGRÁFICAS

Las líneas internas y conexiones internacionales del Telégrafo de la Nación funcionan con regularidad, a excepción de las que comunican con el Brasil, que se hallan interrumpidas en aquella jurisdicción.

ALTURA DE RIOS EN METROS

Paraná: En Corrientes 0.14 bajo cero, en Itá Ibaté 0.33 bajo cero, en Ituzaingó 0.14, Posadas 0.02 bajo cero.

Uruguay: En La Barra 1.60, en Santo Tomé 2.02, en Alvear 1.60, en La Cruz 1.58, en Yapeyú sin escala crece poco, en Paso de los Libres 1.26, en Monte Caseros 0.74, en Concordia 1.00 en Uruguay 0.44, en Gualeguaychú 0.44, en Colón 0.55.

Neuquen: En Neuquen 2.30, en Paso de los Indios 2.80.

Limay: En Paso Limay 3.28, en Bariloche 2.54.

Negro: En Choele Choel 2.89.

Exportación de carnes

La Compañía Swift de la Plata ha cargado en el vapor "Highland Rover", despachado de La Plata para Londres: 1.047 reses de carne, 3.275 reses de cordero y 3.769 cuartos de vacunos "chilled".

Instrucción Pública

COLEGIO NACIONAL DE BUENOS AIRES

Mañana, a las 8 a. m. darán comienzo, en este colegio, los exámenes para estudiantes libres de primer año.

COLEGIO NACIONAL MANUEL BELGRANO

Desde hoy se recibirán en este colegio las solicitudes de exámenes para alumnos libres.

ARTE Y TEATRO

PABLO TOSTI

—

-|- Ayer en Italia

El creador de tantas romanzas melódicas, infaltables en números de concierto y festivales líricos para públicos populares, Pablo Tosti, ha muerto ayer poco después de haber cumplido sus setenta años de edad.

La fama de Tosti era universal, como el arte en que tenía origen; arte que no requería gran elevación ni cultura artística para ser comprendido. Era también Tosti, lo que constituye su mayor mérito, un feliz adaptador de la música popular italiana, de cuyas canciones tomó siempre motivos para sus divulgadísimas romanzas, algunas de positiva y alta inspiración.

Tosti había estudiado en sus primeros años bajo la dirección del famoso Mercadante. *Italia* pierde con él a una de sus más típicas figuras.

CONCIERTOS

—

EN EL PRINCIPE JORGE

Habrá mucho interés por conocer a la joven pianista señorita Elvira Presutti, medalla de oro del conservatorio *Fracassi d'Andrea*, y tal interés púsose de relieve en la gran concurrencia que llenaba anoche el salón del Príncipe Jorge.

Las esperanzas del público no quedaron defraudadas.

En la sonata op. 53 de Beethoven, en el Scherzo y Allegro de Chopín, en la Campanella de Listz (como se ve el programa era tan vario como difícil), la señorita Presutti hizo alarde de una técnica sobria, correcta y siempre dueña de sí misma. Estas cualidades se acentuaron más aún en el preludio de Blumeufeld cuya ejecución en octavas, tanta dificultad ofrece a los concertistas novicios para darle todo el matiz y la elegancia que requiere. Sin embargo, la señorita Presutti venció hábilmnte tales tropiezos de técnica conquistando sinceras ovaciones que se reanudaron al final de la segunda rapsodia de Listz con que terminó el festival.

ASOCIACION WAGNERIANA

La conferencia del señor José André sobre el "Drama lírico" que no pudo realizarse el pasado miércoles, tendrá lugar esta noche en el salón La Argentina, auspiciada por la Asociación Wagneriana

La señora Hina Spani y el señor Tonelli tienen a su cargo varios números de canto para ilustrar la disertación del conferencista.

RECITAL DE PIANO

En el Augusteo dará esta noche su anunciado recital de piano la señorita Ana Dell-Occhio, ya otras veces escuchada y aplaudida.

El programa fijado es el siguiente: Estudio número 12 op. 25, de Chopín; gran fantasía sobre la ópera "Sonnámbula", de Thalberg; obertura op. 39, de Alkan; sonata Claro de Luna, de Beethoven; Rapsodia española, de Listz; Preludio y fuga, de Restano; Tocatta, de J. C. Del Giudice y La Campanella, de Liszt.

DISCIPULAS DE LA PROFESORA PROSPER

La profesora de piano señorita María Amparo Prósper, que anualmente organiza una velada musical donde da a conocer los progresos de sus discípulas, anuncia para el sábado próximo uno de esos festivales en que tomarán parte las alumnas más aventajadas del centro que dirige.

INFORMACIONES

—

OPERA

La Membrives reaparecerá ésta noche en el escenario de la Opera, donde su presencia será acogida, de seguro, con las aclamaciones de costumbre. La bailarina española Rosario Guerrero estrenará a continuación una nueva pieza mimo-dramática, de las que componen su vasto repertorio, titulada "La hija de la montaña".

GALERIA TEATRAL DE "LA EPOCA"

Miss Esmé Biddell

SAN MARTIN

A las cinco y tres cuartos se inaugura hoy en este coliseo la sección "vermouth" con la vieja zarzuela de Jackson Veyan y Jacinto Capella, "La gatita blanca", cuyo papel principal está a cargo del director de la compañía, señor Barreta.

Por la noche, en vista del éxito obtenido en su primera representación, se reprisará "La mujer moderna", con la señora Arce de protagonista.

VICTORIA

La compañía de opereta española que actúa en esta sala, en cuyo elenco sobresale la primera triple María Jaureguizar, pondrá en escena esta noche "El sueño de un vals", traducida y adaptada por el señor Manuel Pinuela.

El detalle más interesante de la función es que en ella hará su debut el tenor argentino señor Alberto Serra, sobre cuyas condiciones líricas y escénicas se hacen buenos augurios, que nos agradará confirmar.

CLAUSURA DEL ARGENTINO

Con las funciones de anoche, terminó, según habíamos anunciado, la temporada transcurrida en el Argentino. El telón tuvo que levantarse al final varias veces para que los artistas recibieran las calurosas demostraciones de simpatía de que fueron objeto por parte del público que llenaba la sala.

El señor Parravicini volverá a debutar en su coliseo favorito en la primera quincena del próximo mes de marzo. Le secundará en sus labores de dirección artística el actor Mariano Galé, de antigua y probada experiencia.

APOLO

La compañía Casaux, bajo la dirección de don Joaquín de Vedia, anuncia para esta noche "El mandato divino", de Duhau, y la 157 representación de "El movimiento continuo".

En uno de los intervalos dará un concierto el afamado profesor del conservatorio "Verdi", señor Félix Scolati Almeyda.

Esta compañía tiene ya muy adelantados los ensayos de la comedia "Carrasco versus Pereyra", que se estrenará próximamente.

NACIONAL

En la tercera sección de esta noche se estrenará en este coliseo la aventura cómico-lírica, en un acto y cinco cuadro, del señor I. A. Merlo Rojas, titulada "Don Venancio detective".

La obra lleva música del maestro Francisco Payá.

En primera sección se repite el sainete lírico "El manicomio", que continúa agradando al público, como en la noche de su estreno.

AVENIDA

"El dragón azul", "La sombra del molino" y "Serafín el pinturero", integran el programa del Avenida para esta noche.

MODERNO

La compañía de Paco Andreu anuncia para esta noche "El método Gorritz", "El bateo" y "Las doce y media y sereno". En última sección irá "Málaga, tierra de flores".

TEATRO ESMERALDA

En la elegante sala de la calle Esmeralda se realizará esta noche una función en honor y beneficio del secretario del teatro, señor Alberto Necoly, quien, dadas las simpatías con que cuenta entre el público habitúe a ese teatro, ha de conseguir llevarlo numeroso.

El programa confeccionado es de

lo mejor que pedir se pueda, y de allí confiamos en el éxito de la velada.

He aquí el programa:

Primera parte, a las 9 en punto. — 1.o Sinfonía por la orquesta dirigida por el maestro concertador Enrique Manfredi. 2.o Estreno de una vista cómica en 6 partes. 3.o "La Diavolina", coupletista internacional. 4.o Ida Sartoris, cantante italiana. 5.o Melany-Breda, dúo cómico-lírico. 6.o Los Marocco, bailarines malabaristas Americanos.

Segunda parte. — 1.o Sinfonía por la orquesta. 2.o Trío Merzagora, bailes clásicos. 3.o Angelina Pagano y Francisco Ducasse, en diálogo de R. Cayol, "Sin multa". 4.o Delia Rodríguez, tonadillera criolla. 5.o Duarte, parodista cómico. 6.o La Criollita, bailarina internacional. 7.o Bermúdez y Nenina, telepatía y transmisión del pensamiento.

Tercera parte. — 1.o Sinfonía por la orquesta. 2.o Los Chimenti, parodistas internacionales. 3.o Inés Berutti, tonadillera argentina. 4.o Gardel-Razzano, dúo de cantos regionales con guitarra. 5.o Teresita Zaza, tonadillera española.

INFORMACIÓN GENERAL

ENSAYO DE UN NUEVO SALVAVIDAS

En presencia de las autoridades correspondientes se realizó ayer por la tarde en el antepuerto de la dársena norte un ensayo de consistencia del nuevo salvavidas inventado por el señor Roberto Mortinengo.

Consiste el invento en una valija de viaje, con la apariencia de las comunes, que en un caso dado, una vez desalojado el contenido de su interior, se transforma por medio de un resorte sencillo, en un aparato salvavidas; mide 75 centímetros de largo por 45 de altura y 35 de ancho, siendo su peso de 19 kilos. Sus costados son plegadizos y una vez transformada en salvavidas se estiran hasta dar al aparato una extensión de dos metros.

Si bien no se puede emitir un juicio definitivo acerca de su bondad, el aparato obtuvo buen éxito en la prueba de ayer. Su inventor dejó comprobadas la facilidad con que puede ser manejado el salvavidas, su impermeabilidad al agua, la aereación del mueble y el buen funcionamiento de sus hélices.

CIRCULOS DE OBREROS

—

Los miembros de la comisión de acción popular de los círculos de obreros sesionarán hoy, en el local de la junta central, Alsina 553, a las 5.45 de la tarde, con el fin de considerar varios asuntos referentes a la propaganda pública.

La comisión directiva de Avellaneda se reune hoy a las 8.30 p. m., en su local social. Las conferencias sociales que ayer efectuó este centro congregaron, a pesar del tiempo, numeroso público. Hicieron uso de la palabra los señores Wilfrido Pintos, Virgilio Bonetti y Rodolfo Goyena.

Sesionan hoy en sus respectivos locales las comisiones directivas de los círculos de Flores y la Concepción, y la comisión de propaganda de Maldonado.

El círculo de obreros de San Bernardo ha preparado para mañana a las 8.30 p. m., en Triunvirato y Acevedo, conferencias sociales de propaganda. Usarán de la palabra los señores Pedro Trilli, José M. Samperio y Carlos J. F. Conci.

El círculo central de obreros efectuará el 16 del corriente, tercer sábado del mes, una gran conferencia pública, que estará a cargo del presbítero Francisco R. Laphitz sobre el siguiente tema: La moda del anticlericalismo. Los que combaten la religión en nombre de la ciencia.

El anuncio de esta conferencia ha despertado mucho interés en los círculos católicos de la capital, por los prestigios del orador y la importancia del tema.

UNIVERSITARIAS

FACULTAD DE CIENCIAS EXACTAS, FISICAS Y NATURALES

Horario de los exámenes de diciembre —Mesas examinadoras

Hidráulica agrícola e hidrología: A. Mercau, J. Romero, E. Candiani, S. Ghigliazza, H. Canale, A. Foster. Miércoles 6, jueves 7 y sábado 9, de 8.30 a 11.30 a. m. y de 3 a 6 y 8.30 a 11.30 p. m.

Ferrocarriles: A. Schneidewind B. Laurel, P. Nogués, E. Velpatti, J. C. Devotto, C. C. Dassen. Jueves 21, viernes 22 y sábado 23, de 8.30 a 11.30 de la mañana y de 3 a 6 y 8.30 a 11.30 de la noche.

Construcción de máquinas: E. Latzina, E. Volpatti, P. Torre Bertucci, A. Taiana, G. Niebuhr E. Mallol. Lunes 4, de 8.30 a 11.30 a. m. y de 3 a 6 y 8.30 a 11.30 p. m.

Dibujo de arquitectura: J. C. van Dorsser Az, C. Carbó, L. Estévez, A. Gallino Hardoy, R. Karman. Lunes 4 y martes 5, de 8.30 a 11.30 a. m. y de 3 a 6 y 8.30 a 21.30 p. m.

Geometría analítica y cálculo infinitesimal: I. Aztiria, C. M. Morales, C. D. Duncan, R. Santángelo, A. Babuglia. Jueves 21 y viernes 22 de 8.30 a 11.30 de la mañana y de 3 a 6 y 8.30 a 11 y 30 de la noche.

Modelado primer curso: T. Tasso, C. P. Ripamonte, L. Correa Morales, C. Villalobos, R. Giudici. Martes 5 y miércoles 6, de 8.30 a 11.30 a. m. y de 3 a 6 y 8.30 a 11.30 p. m.

Geometría descriptiva (arquitectos): C. C. Dassen, L. Aespil, A. M. Coni Molina J. Pascali. Lunes 11, martes 22 y miércoles 13, de 8.30 a 11.30 a. m. y de 3 a 6 y 8.30 a 11.30 p. m.

Construcciones primer curso: A. Galtero, D. Selva, I. Chiocci, L. Ivanissevich, N. Besio Moreno, A. S. Pagliere. Miércoles 6 y jueves 7 de 8.30 a 11,30 de la mañana y de 3 a 6 y 8.30 a 11.30 de la noche.

Composición decorativa, primer curso: C. P. Ripamonte, T. Tasso, L. Correa Morales, C. Villalobos, R. Giudici, R. Villeminot. Lunes 4 y martes 5, de 8.30 a 11.30 a. m. y de 3 a 6 y 8.30 a 11.30 p. m.

Modelado, segundo curso: T. Tasso, L. Correa Morales, C. P. Ripamonte, C. Villalobos R. Giudici. Martes 5 y miércoles 6, de 8.30 a 11.30 a. m. y de 3 a 6 y 8.30 a 11.30 p. m.

Perspectiva y sombras (arquitectos): A. M. Coni Molina, L. Amespil, C. C. Dassen, J. Pascali. Miércoles 6, jueves 7 y sábado 9, de 8.30 a 11.30 a. m. y de 3 a 6 y 8.30 a 11.30 p. m.

Dibujo de figura, primer curso: C. P. Ripamonte, T. Tasso, L. Correa Morales, C. Villalobos, R. Giudici. Lunes 4 y martes 5, de 8.30 a 11.30 a. m. y de 3 a 6 y 8.30 a 11.30 p. m.

Teoría de la arquitectura: P. Hary, A. Prins, A. Velázquez, J. W. Dobrenich, A. Gallino Hardoy. Miércoles 6, jueves 7 y sábado 9, de 8.30 a 11.30 de la mañana y de 3 a 6 y 8.30 a 11.30 de la noche.

Arquitectura, segundo curso (arquitectos): R. Karman, P. Hary, A. M. Coni, P. B. Chambers, A. Gallino Hardoy, A. Velázquez. Lunes 18 y martes 19, de 8.30 a 12.30 a. m. y de 3 a 6 y 8.30 a 11.30 p. m.

Arquitectura, primer curso: R. Karman, P. Hary, A. M. Coni Molina, P. B. Chambers, A. Gallino Hardoy, A. Velázquez. Miércoles 13 y jueves 14, de 8.30 a 11.30 a. m. y de 3 a 6 y 8.30 a 11.30 p. m.

Cálculo de las construcciones: E. Candiani, J. Duclout, J. Darquier, J. Labarthe, A. J. Orfila, J. R. Castiñeiras. Jueves 14 y viernes 15, de 8.30 a 12.30 a. m. y de 3 a 6 y 8.30 a 11.30 de la noche.

DE LA PLATA

IMPORTANTE SENTENCIA

El juez doctor Reynal O'Connor, por la secretaría Pelitti, ha resuelto favorablemente la cuestión promovida por don Juan Lyall y Medrano contra la sucesión de su padre natural don Guillermo Lyall, en el juicio de filiación y petición de herencia.

Dicho magistrado, después de estudiar por separado las cuestiones: 1.o Contra quién debe dirigirse la acción de petición de herencia. 2.o Son parte en este juicio los legatarios de partes alicuotas. 3.o Lo son los legatarios de cantidad determinada, termina su interesante sentencia declarando, como lo solicitaba el señor Juan Lyall y Medrano, de que los legatarios de parte alicuota, Isabel L. de Donaldson y Ana Brown de Reuton, como igualmente los legatarios Tomás M. Craig, Archibaldo Sives, Wenceslao Domínguez y Enrique Spears, no son parte en el juicio de que deberá continuarse con la sola intervención de Inés Hardjé y los ministerios públicos.

ARRESTO DE UN SINDICO

El fiscal doctor Segovia ha pedido al juez doctor Marcó del Pont decrete el arresto del síndico liquidador de la quiebra de Juan José Rigo. El síndico se halla acusado de no haber dado cuenta del remate de las existencias del comercio del fallido, ni consignado en el Banco su importe.

ASUNTOS CRIMINALES

La cámara 3.a de apelaciones en lo criminal confirmó las sentencias de primera instancia en los procesos de Hipólito Salgado, Manuel Rodríguez y otros; Julio Montenegro, Toribio Albornoz y otros; Juan E. Conti, Narciso Otero, José M. García, Evaristo Córdoba, Enrique Mazzoni y otros; José Flores, Juan Rodríguez, José García y otro; Juan Herrera, Agustín Monsalvo Díaz, Marcos Piñeyro, Francisco I. Solari, Gerardo J. Nogueras, Eustaquio López, Francisco Napolitano y otro.

En las causas de Domingo Luis, Isidoro Peralta, Manuel J. Cornejo, Juan P. Suárez e Hipólito Caminos, no se hizo lugar a los recursos deducidos.

INVESTIGACION TERMINADA

Se mantiene gran expectativa en los círculos curiales por conocer los resultados de una investigación que ha practicado el inspector de la corte, señor Núñez, en los tribunales de Mercedes con motivo de una sentencia pronunciada en un valioso asunto, y según denuncias, aparece firmada por un ex juez de primera instancia, después de haberse retirado de su puesto. El sumariante ha entregado a la corte las actuaciones levantadas, de las que se correrá vista al procurador general.

LOTERIA DEL MILLON

La sucursal del Banco de la Nación, como se sabe, atiende los pedidos de billetes o décimos de la lotería nacional del sorteo de navidad, y al efecto sigue el siguiente procedimiento:

El comprador firma en la sucursal una carta de pedido, que se envía a la casa central previo reconocimiento por parte del gerente de que el solicitante no es especulador. El interesado abona el valor del pedido hecho, que se recibe en la sucursal a los dos ó tres días de la fecha. La comisión en cada caso, es de 25 centavos.

PUERTO DE LA PLATA

Las empresas ferroviarias durante el mes de noviembre han entrado al puerto para ser exportados los siguientes frutos del país: Ferrocarril provincial: animales vacunos 5.000, lanares 1.200, porcinos 200, pasto 185.000 kilos, maíz 1.125.000 íd., trigo 1.500 íd., avena 245 mil íd. Ferrocarril Sud: animales vacunos, 55.765, lanares 40.638, porcinos 2.381, manteca 327 toneladas, sal 545 íd., cereales 5.413 íd. Compañía general de ferrocarriles, animales vacunos 6.345, lanares 5.300, porcinos 805, cereales 3.040 toneladas, grasa despachada y factura de cerdo 147 toneladas.

CAMISETAS de hilo, francesas, en fantasía, muy finas, a $ 6.50, 5.25 y. . . . . $ 4.00
CAMISETAS de algodón, francesas, de muy buena calidad, notable surtido en colores y dibujos, a $ 3.50, 2.75 y. . . . . $ 1.95
CALZONCILLOS de zephir muy finos, cortos o largos, a $ 3.50, 2.75 y. . . . . $ 2.25
CALZONCILLOS cortos, a la americana, en telas blancas, lisas y rayadas, de muy buena calidad, a 3.50, 2.95 y 2.25
MEDIAS de hilo negras o de fantasía, francesas, de primera calidad, a pesos 2.75, pesos 1.95 y a pesos 1.40
MEDIAS de algodón, francesas, de calidad superior, colores de fantasía y en negro, a pesos 1.30, 1.10, 0.75 y a . . . . . $ 0.40
MEDIAS de seda, de muy buena calidad, negras, colores lisos y blancas, el par, a . . . . . $ 1.60

CRONICA SOCIAL

Desde ayer se hallan en esta capital, de regreso de su jira por Estados Unidos, el señor Ezequiel Ramos Mejía y señora Lucrecia Guerrico de Ramos Mejía.

Los distinguidos viajeros, que traen de su excursión las más gratas impresiones, serán muy visitados en su residencia de la calle Callao.

⊙⊙⊙

Continuó ayer por la tarde la fiesta organizada por el Patronato de la Infancia, con fines de beneficencia, en el nuevo edificio de la Bolsa de Comercio.

Como se había anunciado, la reunión fué dedicada a los niños.

Numeroso público respondió al gentil llamado de dicha institución, disfrutando allí de momentos sumamente agradables.

Una vez que se hubo dado término al programa, la concurrencia pasó a conocer el suntuoso edificio.

La última fiesta se realizará mañana por la noche, habiéndose preparado una bailanda entre otras novedades.

Varios miembros de la comisión del Patronato de la Infancia han hecho donaciones de objetos con ese fin.

Se bailará un cotillón, pudiendo tomar parte en él todas las personas que lo deseen. Estará dirigido por ocho parejas.

Para esta fiesta no se han distribuído invitaciones.

En la reunión de mañana no habrá ventas. Todos los objetos donados han sido vendidos ya ayer y anteayer.

En la rifa de los tres números del mismo resultaron agraciados la señora Elvira Santamarina de Lezica Alvear, el señor Matías Errázuris y el coronel Alfredo de Urquiza, quien donó nuevamente el número a la sociedad para que si resulta premiado se dedique su importe a las salas-cunas del Patronato.

La comisión directiva ha invitado para la reunión de clausura a todos los socios del Patronato y de la Bolsa.

La entrada se ha fijado en cinco pesos.

⊙⊙⊙

Regresaron esta mañana de Mar del Plata las señoras Ana Elía de Ortiz Basualdo y Luisa Magnanini Elía de Lacavera.

Durante su permanencia en el balneario, las damas nombradas han visitado asiduamente el colegio Stella Maris, donde las alumnas realizaron un acto íntimo de homenaje a la señora de Ortiz Basualdo, fundadora del establecimiento.

Ayer asistieron ambas a la ceremonia de la primera comunión de 70 niños, preparados por las hermanas adoratrices.

⊙⊙⊙

El casamiento de la señorita María Luisa Demarchi con el señor Angel León Gallardo motivó, como se había previsto, una ceremonia de gran distinción y elegancia, presenciada por un grupo escogido de familias de las más vinculadas a los contrayentes.

No llegó a caracherizarse como una fiesta, pues los dueños de casa guardan todavía con íntimo afecto un recuerdo indeleble de tristeza; pero esta misma circunstancia, con su obligado viso de sobriedad y sencillez, imprimió cierto "cachet" de gravedad y mesura muy señoriales a la aristocrática reunión de Villa Clara.

La residencia de los señores Demarchi en San Fernando, domina bellísimas perspectivas desde la barranca en que se yergue, a orilla del río. Interiormente había sido decorada con profusión de flores, que esparcían su nota de frescura y de color sobre el fondo apagado del moblaje.

Afuera, la suave pendiente del terreno desplegaba un amplio y risueño manto de esmeralda, que fué constelado por las parejas juveniles, dispersas allí como las piezas de un tablero de ajedrez.

La bendición de la boda se hizo ante el altar improvisado en uno de los salones. Aparecía en el fondo un cuadro antiguo, reproducción de "La Madonna", de Tasso Ferrato, con su marco orlado de tules y rosas blancas. Más adelante, se había colocado un crucifijo artístico, de madera y plata, con piedras preciosas, topacios y rubíes, reliquia valiosa perteneciente a las colecciones del novio.

Dos candelabros sobre mantel de raso y encaje completaban el adorno.

La novia llegó hasta el altar del brazo de su señor padre, don Alfredo Demarchi, siendo a su paso saludada con el elogio unánime de la concurrencia.

Lucía la gentil desposada un traje de raso blanco estilo Luis XVI, con la bata en cotilla y moñitos hechos con botones de azahar. La falda tenía un delantero de tul y sujeto a los hombros caía el gran manto de corte, formando "traine".

El suave encanto de la fisonomía de la señorita de Demarchi, con su característica expresión de modestia, aparecía realzado con la aureola del velo nupcial, una pieza de encaje antiguo tejido a la aguja, que despertó la admiración de las damas. Por toda alhaja llevaba los pendientes de perlas magníficas, en forma de pera, regalo de su señor padre.

Fué una figura triunfadora, con la sola influencia de la irradiación personal sobre todas las galas de su atavío.

El novio acompañaba a la señora Clara Leloir de Demarchi, vestida de crespón negro.

Monseñor de Andrea leyó un elocuente discurso antes de bendecir la unión, emocionando con su palabra a los circunstantes.

Sirvieron de acólitos al oficiante los niños María Teresa y Luis Gallardo, vestidos de blanco, que sostenían, el uno la bandeja de los anillos, de plata antigua, y el otro el agua bendita.

Después, los novios recibieron los plácemes de los invitados, que se detuvieron momentos en el comedor, pasando luego la mayoría al parque.

Anotamos en el cortejo a la madre del novio, señora Dalmira Cantilo de Gallardo, de tafetán negro bordado de oro, con encaje Chantilly, sombrero negro con aigrette; a la señorita Josefina Udaondo, de tul blanco en voladones, con orla de scomps y rosas, sombrero de paja de Italia con rosas rosadas; a la señorita Beatriz Gallardo, de gasa blanca salpicada con puntos de plata, sombrero de volados de tul con orla de plata y plumas blancas; a las señoritas Elvira Udaondo, de gasa blanca, sombrero con rosas; Marta Cantilo, de tul y liberty blanco, sombrero blanco con plumas rosadas; Josefina Cantilo Achával, de gasa rosa, sombrero celeste con flores diminutas; Luisa Cantilo, de crepe blanco, sombrero con rosas; Marta Leloir, de gasa blanca, sombrero blanco con plumas; Clara Bullrich, de encaje blanco, sombrero blanco, con flores azules; cinturón lila, sombrero de tul blanco. Adela Leloir Unzué, de tul blanco, con cinturón lila, sombrero de tul blanco.

Los novios se ausentaron para la chacra Gallardo, en Bella Vista.

Entre los obsequios recibidos figura un collar de perlas de matiz rosado, admirables, más que por su tamaño, por su perfección, de la señora Clara Leloir de Demarchi.

El doctor Angel Gallardo ha regalado a la pareja la propiedad que habitará, ubicada en la calle Lavalle, entre Florida y San Martín.

Los señores Alfredo y Jorge Demarchi Leloir una estrella de brillantes.

La señora Dalmira Cantilo de Gallardo, una artística vajilla de plata.

La señorita Beatriz Gallardo, un juego de cubiertos de plata antigua.

El señor Alberto Leloir y señora, un prendedor de zafiros y brillantes.

El señor Antonio Leloir y señora, una pulsera de grandes esmeraldas y brillantes.

El señor Arturo Bullrich y señora, una medalla de marfil, con perlas y brillantes.

El señor Leonardo Demarchi, anillo de zafiro.

Los señores Federico y Alejandro Leloir, prendedor de zafiros y brillantes.

La señora Hortensia Aguirre de Leloir, juego de té de plata.

La señora Magdalena Ortiz Basualdo de Cantilo, bandejas de plata.

El doctor Guillermo Udaondo y señora, pulsera cintillo de brillantes.

La lista de obsequios sería interminable. Citaremos sólo algunos más:

José Luis Cantilo y señora, lámpara porcelana china y marfil; Susana Torres de Castex, anillo esmeralda y brillante; Benito Villanueva, anillo cintillo brillantes; Carlos Bustos Morón, anillo solitario; Enrique Ruiz Guiñazú y señora, zahumadores antiguos de plata; Inés Ortiz Basualdo de Peña, juego té de plata; Ernestina Ortiz Basualdo de Llavallol, lámpara porcelana y vermeil; Héctor Peña, abanico chino antiguo; señoritas de Drago, medalla esmalte y perlas; Luis Ortiz Basualdo, jarrones cristal y vermeil; Antonio Lanusse, potiche porcelana azul; Jorge Cantilo y señora, tibores marfil antiguo; Magdalena Ortiz Basualdo, lámpara porcelana china; Luis Vernet Basualdo y señora, jarra cristal y vermeil; Adela Leloir, abanico antiguo; María Elena Saguier, abanico antiguo; Mercedes de Alvear, busto de mármol; Concepción Unzué de Casares, potiche; Josefina y Elvira Udaondo, botellas cristal y plata; Adela Harilaos de Olmos, potiche; Ana Elía de Ortiz Basualdo, plato porcelana de China; María Unzué de Alvear, garniture porcelana china; Silvina Lynch de Estrada, brasero antiguo de cobre; Marta y Luisa Cantilo, plato antiguo de cobre; Luis Mitre y señora, lámpara; Samuel Ortiz Basualdo, frascos cristal y vermeil; Angel de Estrada, lámpara de bronce; Enrique Rodríguez Larreta, alfiler de corbata platino y brillante; Alberto Gelly, juego escritorio vermeil; Carlos de Olazábal y señora, cabo de sombrilla cristal de roca; Josefina Zapiola de Cueto, pinche oro y brillantes; Carmen M. del P. de Rodríguez Larreta, centro mesa de plata; señoritas de Ortiz Basualdo, abanico antiguo; Martín Pereyra Iraola y señora, fuente cristal y vermeil; Adela y Elena Gramajo, potiche; Alberto Arteaga y señora, Cristo vermeil; Angélica Gómez Molina, abanico antiguo; Silvio Parodi y señora, cubiertos plata; Dalmira Ortiz Basualdo de Vernet, florero porcelana de China; Felipe Llavallol, jarrón cristal y vermeil; Angélica y Francisca Ocampo corta papel marfil y esmalte; Angélica O. de Ocampo, jarrones cristal y vermeil; Eduardo Bullrich y señora, florero de piedra obscura; Felipe Duncan, potiche antiguo; Enrique Carabassa y señora potiche antigua china; Eduardo Bidau y señora, jardinera; Carlos Indalecio Gómez y señora, abanico antiguo; Bernabé Ferrer y señora, jarrón porcelana de Delft; Rafael Herrera Vegas, reloj oro y esmalte azul; Martín Jacobé, cuadros; Teodelina Alvear de Lezica, potiche antiguo; Valentina Marcó del Pont, frascos cristal y vermeil; Marcelino Herrera Vegas, cartera cuero y vermeil; Damasia S. V. de Barreto, lámpara china; señoritas de Pontaut, estatua bronce; Emilio Vernet Basualdo y señora veladores porcelana; Axel Aberg Cobo y señora, tintero cristal y plata; Matilde Basualdo y Anchorena, velador porcelana y vermeil; Victoria y Elena Aguirre Lynch, jarra plata; Hortensia y Carina Berdier, lámpara; Ricardo Cernadas, frasco plata; Carmen Christophersen, bombonera; Horacio Marcó y señora, bombonera; Carmela y Antonia Herrera Vegas, florero porcelana china; Celia Udaondo, fuente de plata; Ricardo Cabral Hunter y señora, tintero porcelana y vermeil; Elina P. de Devoto, jarrones cristal y vermeil; Justa Dose de Zemborain, porcelana antigua; Mercedes Elizalde de Blaquier, sombrilla; Jorge Ayerza, potiche; Norberto Fresco y señora, abanico antiguo; Josefa Anchorena de Madariaga, lámpara; Carlos Guiraldes, potiche; Lola Barrenechea de Larguía, abanico antiguo; María Elena Alvear de Santamarina, porcelana antigua; Alejandro Moy y señora, florero antiguo; Mercedes Anchorena, jarrón porcelana; Gabriel Martínez, grupo porcelana; Manuel A. Montes de Oca y señora, florero, cristal de Nancy; Raúl Panelo y señora, cartera vermeil; Josefina V. de Ocampo, abanico antiguo; Estanislao Peña, reloj de oro; Lorenzo Torres y señora, potiche antiguo; Juan Cruz Varela y señora, bombonera de plata; Enrique Zárate y señora, florero de jaspe y plata; Mercedes y Josefina Guiraldes, abanico; José Marcó del Pont (hijo), floreros porcelana japonesa; Eduardo Llambí, florero porcelana; J. A. García Mansilla, plato chino; Ezequiel R. de Azúa, crucifijo plata antigua; Zoraida Zapiola, frasco cristal y vermeil; Carlos y Fernando de Carabassa, cenicero mármol.

⊙⊙⊙

El fallecimiento del señor José Manuel de Oromí Escalada, acaecido ayer, ha sido sinceramente lamentado entre cuantos conocían al extinto y sabían apreciar las condiciones caballerescas que le adornaban.

El señor Oromí Escalada ha muerto en plena juventud, dejando el grato recuerdo de la nobleza y el altruísmo que caracterizaron las manifestaciones de su espíritu.

Miembro de una antigua y prestigiosa familia de nuestra sociedad, su desaparición afecta a muchos hogares conocidos.

Esta tarde se celebran sus exequias en la Recoleta.

⊙⊙⊙

Esta noche será consagrado en casa de la novia el enlace de la señorita María Luisa Krause Arnin con el doctor José P. Tamborini.

Bendecirá la unión el presbítero don Ignacio Passo Viola, siendo padrinos la señora Catalina A. Tamborini y el ingeniero Otto Krause.

⊙⊙⊙

El sábado próximo por la noche se realizará en el Pabellón de los Lagos, una fiesta a beneficio del asilo-taller que sostiene en la calle Monteagudo la sociedad Madres Argentinas, que preside la señora Carmen Ugarte de Merlo.

Habrá cinematógrafo, costumbres regionales de España, bailes, payasos y banda de música; por la tarde se dedicará un programa especial para los niños, con juegos, góndolas, payasos, pozo milagroso, carritos japoneses, etc.

La entrada general costará un peso, con derecho a una taza de té o refrescos.

La misma sociedad organizará tiendas para los días 17, 18 y 19; venderá la flor de Navidad en las iglesias, ferrocarriles y en las calles, con permiso municipal.

Las señoras irán acompañadas de un niño del asilo, con su brazal como distintivo.

⊙⊙⊙

Con un programa muy interesante, que a buen seguro motivará un lleno completo, se realiza esta noche en el Splendid Theatre la fiesta organizada por una comisión de señoritas a beneficio de los niños pobres de las escuelas gratuítas de la Archicofradía de Nuestra Señora del Huerto.

Además de las vistas cinematográficas habrá los siguientes números:

Salón del siglo XVIII — Cuadro formado por las señoritas Adela y Lucía Estrabou, Marie Louise Poujade, Simone de Dax, Susana Michan, María Agustina Picot, Juana Lacabe, Teresina Vitulli, Marie Louise y Ninì Peralta, María Angela Cottin, Isabel d'Etchessarry.

Romanzas antiguas — Cantadas por las señoritas Simone de Dax, Adela Estrabou, Teresina Vitulli.

Declamación — Por la señorita Ninì Peralta.

Gavotte — Bailada por la señorita Isabel d'Etchessarry.

Bergerettes et Pastourelles del siglo XVIII de Wekerlin — Cantado por la señorita Angela Carrère, con traje característico.

Libéluia — Señorita M. Vasquez.

Betfly — Cavatina, Donizetti, por la señorita Angela Carrère.

Ballets clásicos — Por las discípulas de Mme. Reed y Miss Hughs-donn Smith.

"El espectro de la rosa" — Señoritas M. Vasquez y G. Andreros.

Patrocinan esta fiesta las señoritas:

Ana Rosa Schlieper, Virginia Viel Temperley, Elena Real de Azúa, María Cristina Ruiz Panelo, Mercedes Urquiza Anchorena, Laura Ayerza, Martha Ezcurra, María Julia de Bary, Cora Muñiz Livingston, María Josefina Caprile, Susana Blaquier, María Mercedes González, Cora Maschwitz, Carmen de Bary, María Elisa Ruiz Panelo, Teresa Guerrico, Sara Bibiloni, María Teresa Guerrero, Ana María Rodríguez Lubary, Sara Thwaites Lastra, María Luisa Bousom, Renée Laferrère, Tina Leguizamón, María Susana Molinari Leguizamón, Josefina Amadeo Videla, Susana Lagarde, María Rosa Pico Estrada, María Elena Espeche Jiménez, María Lía Rodríguez Lubary, Esther Pérez Mendoza, Estela Muñiz Livingston.

⊙⊙⊙

Se llevará a cabo pasado mañana por la noche en el Splendid Theatre la velada que viene anunciando la sociedad Escuelas y Patronatos, a beneficio de sus colonias de vacaciones para niños débiles.

El "clou" de la fiesta será la exhibición de la película "El evadido de Ushuaia", en cinco magníficos actos que permiten admirar los más bellos paisajes del sud de la república.

En los entreactos cantará diversas romanzas la señora Blanca del Campo de Cabrera Arroyo, dando mayor atractivo a la velada.

La comisión atiende las solicitudes de palcos y plateas al precio de 15 y 2.50 pesos respectivamente, en la calle Arenales 1432 o por teléfono al 5283 Juncal, domicilio de la señora Eloisa Ponce de León de Ezpeleta, o en la secretaría de la sociedad, Paraná 1055, U. T. 3464 Juncal.

Firman las invitaciones las señoras:

Marta R. M. de Viale, baronesa de Marchi della Costa, Delia C. de Rosas, Elvira S. de Castro, Sara Sahores de Frederking, Fernanda L. de Terrero, María R. L. de Agote, María Josefa M. de Villegas, Carmen V. D. de Carril, Rosa V. de Landivar, Carolina B. de Anchorena, Adela A. de Agote, Susana G. A. de Ella, Mercedes M. de Bosch, Victoria L. L. de Lanusse, Celia E. de Estrada, Elena G. G. de Quirno, Victoria O. de Estrada, Estela B. de Posse, Matilde A. de Frías, Elenadu S. de Velarde, Mercedes G. A. de Lastra, Eloisa E. de de la Sierra, Elvira P. de Cranwell, Emma B. de Achával, Aurelia E. de Casabal, Minnie W. de Bibiloni, Esther M. de Beazley, Josefina U. de Cobo, Adela S. V. de Grondona, Elvira de la R. de Láinez, Elena R. de Calderón, Fernanda M. de Laborde, Lorenza Z. de Ramos Mejía, Juliana U. de Sommer, Mercedes G. P. de Lacroze, Angela L. de Bidau, Laura G. A. de Quirno, Desideria R. de Villate, Enriqueta L. de Carril, Julia S. de Winer, Celina M. de Aráoz Alfaro, Estela B. de Bustamante, Sofía P. de Madero, Fanny G. de López, Mercedes A. le Dellepiane, Sara M. de Gowland, Adela L. de Lavalle Cobo, Juana R. V. de Oromí, Sara L. de Martínez de Hoz, Angélica G. P. de Gómez Aguirre y Elena V. de Díez Ocampo.

⊙⊙⊙

Pasado mañana partirá para Montevideo, a hacerse cargo de la legación de nuestro país en la República Oriental del Uruguay, el nuevo ministro en ese país, doctor Carlos Estrada, acompañado de su familia.

⊙⊙⊙

Pasado mañana, a las 9.30 de la noche, se efectuará en la capilla de las Victorias el enlace de la señorita Sara Costa Gowland con el doctor Rafael A. Leguizamón.

Serán padrinos la señora Elena Ovalle de Leguizamón y el doctor Jaime J. Costa.

En el matrimonio civil, que se efectuará por la tarde, actuarán como testigos, por parte de la novia, los señores Dimas González, Federico J. Vidal, José Miguel Costa y Dimas González Gowland, y, por el novio, los señores Guillermo Aníbal y Alvaro Leguizamón.

⊙⊙⊙

Esta tarde se efectúa en la Recoleta el sepelio del señor Agustín Arias Chavarría, conocido y apreciado periodista, lleno de excelentes condiciones y cuya muerte ha sido muy deplorada.

⊙⊙⊙

El 11 del corriente será consagrado con misa de esponsales en el templo de San Miguel Arcángel, el enlace de la señorita Julia Escalada con el doctor Federico Videla.

Serán padrinos la señora Eugenia Alvarez de Toledo de Videla y el señor Antonio Escalada.

⊙⊙⊙

De Mar del Plata:

El 23 del corriente reabrirá sus puertas el Bristol Hotel, habiendo hasta ahora solicitado alojamiento las siguientes familias:

Enrique Uriburu, Manuel I. Moreno, Enrique Navarro Viola, Lorenzo A. Torres, Norberto Piñero, Ramón López Lecube, Félix Buxareo Oribe, Miguel Pando, Juan D. Pearson Luis Gowland (hijo), Salvador J. Socas, Manuel F. Rubio, M. A. Rivarola, Emiliano E. Martínez, Santiago Soulas, Casimiro Gómez, Lorenzo V. Pulz, Rafael Mercado, Gervasio J. Colombres, C. W. Drable, Elena M. de Corbett, B. J. Wassermann, José Serrot, H. I. Lawrence, Diego S. Agar, Teodoro Poulsen, C. H. Pearson, Tomás S. Boadle, R. Willes, J. F. Macadam, J. Barclay, Angel M. Centeno y Pedro Bercetche.

⊙⊙⊙

Esta tarde se realiará en casa de la novia y en la mayor intimidad, el enlace de la señorita Arminda Terán con el señor Jaime Cazenave Matte.

Serán padrinos la señora María del Carmen Terán de Velázquez y el doctor Santiago Vicenti.

El casamiento civil se efectuó anteayer, siendo testigos, por la novia, el teniente coronel Sebastián Carrasco y el señor Santiago Vicenti, y por el novio los doctores Juan Manuel Velázquez y José Víctor Noriega.

⊙⊙⊙

Mañana, a las 10 a. m., se oficiará un solemne funeral en la catedral metropolitana, en memoria del célebre escritor polaco Enrique Sienkiewitz, acto organizado por el Círculo Polaco.

Han sido invitadas a asistir a esa ceremonia las autoridades nacionales, el cuerpo diplomático y, todas las sociedades científicas y literarias.

⊙⊙⊙

En ocasión del primer aniversario del fallecimiento del doctor Juan José Urdinarrain, se celebraron misas esta mañana en el templo de San Nicolás.

Asistió numerosa concurrencia.

⊙⊙⊙

De Córdoba de España nos llega la siguiente crónica de una boda aristocrática:

En el antiguo monasterio de San Jerónimo, propiedad de los marqueses del Mérito y Valparaíso, que el año anterior realizaron en él una importante restauración, siguiendo fielmente el estilo de la época, se ha celebrado la boda de la encantadora señorita Carmen Lopez de Carrizosa, hija de aquellos señores, a quien sus amigos llaman familiarmente Mimí Mérito, con Jack Mitjans y Murrieta, primogénito del duque de Santoña.

Esta boda ha sido para Córdoba un verdadero acontecimiento, por el cariño y las simpatías que aquí goza la ilustre familia de la novia, y por enlazarse ésta con otra aristocrática familia que goza en la sociedad de Madrid general estimación.

Aunque el día estaba entoldado y desapacible, la ciudad parecía encontrarse en plena fiesta, por la animación que en ella reinaba. Desde primera hora de la mañana salían sin cesar automóviles y carruajes, dirigiéndose centenares de éstos al monasterio de San Jerónimo, para conducir a los invitados.

Entre éstos figuraban numerosas personalidades de la sociedad madri-

CASAMIENTO

Señorita María Luisa Krause Arnin

¡Aproveche esta Gran Liquidación!

Juegos de Dormitorios, modelos Franceses e Ingleses con marquetería fina y Bronces cincelados.

Costo Real

desde $ 650 hasta $ 2.250

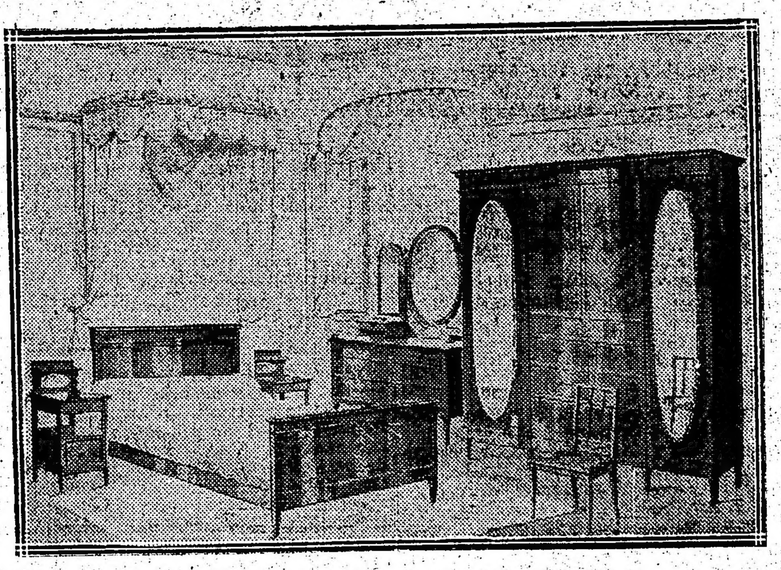

VENDEMOS

desde $ 450 hasta $ 1.650

Esta oferta se mantendrá SOLO por esta semana

Una visita a nuestra Exposición NO implica obligación de compra

Julio Orué & Co. — 541, SARMIENTO, 543

...toria aristocracia cordobesa, las autoridades y otras representaciones.

De Madrid habían venido para asistir a la ceremonia la marquesa de Manzanedo, los duques de Santoña, condes del Rincón, marquesa de Valdeolmos, duque de Lecera, alcalde de Madrid, y duquesa de Almodóvar el Valle, condes de los Andes, marqueses de Salobral, condes de Velayas, marqués de la Granja, don Santiago Pidal y otros muchos.

De Sevilla habían venido don Carlos Pickman, don Clemente Tassara y otras personas conocidas.

El monasterio de San Jerónimo, que se levanta en uno de los sitios más pintorescos de la Sierra cordobesa, rodeado de espléndidos paisajes, ofrecía brillantísimo aspecto.

La iglesia estaba bellamente adornada con tapices, colgaduras de damasco, magníficas plantas y profusión de flores.

A la hora de comenzar el acto religioso ofrecía el templo un espectáculo indescriptible. Las muchachas invitadas vestían elegantísimos trajes de la época de Luis XV.

Se dignaron apadrinar a los novios sus majestades los reyes don Alfonso y doña Victoria, cuya representación ostentaban la marquesa de Manzanedo, abuela del novio, y el conde Torres Cabrera, abuelo de la novia.

Al penetrar la comitiva, a los acordes de una marcha nupcial, ejecutada por notable orquesta, el templo ofreció un cuadro soberbio de riqueza y de buen gusto.

La señorita de Mérito, que entró del brazo de su abuelo, estaba bellísima, con suntuoso traje blanco, adornado por antiguos encajes y flores de azahar. Lucía preciosas joyas.

El novio daba el brazo a su abuela, la marquesa de Manzanedo.

Lindas señoritas aristocráticas de Madrid y Córdoba formaban la corte de honor de la desposada, vistiendo trajes Luis XV y encantadores pajes llevaban la cola.

De la misma época citada eran también todos los objetos que adornaban la iglesia, la cual ofrecía un conjunto en extremo artístico.

La marquesa del Mérito ha sido muy felicitada por el arte y el buen gusto desplegados en la organización del acto.

Bendijo la unión el capellán de la casa de los duques de Santoña, que pronunció una sentida plática.

Terminada la ceremonia, después de recibir los nuevos esposos y sus familias muchas felicitaciones, se dispuso el almuerzo.

Se sirvió éste en la gran explanada situada delante del monasterio.

A una mesa se sentaron los novios, con sus parientes y testigos, y en las restantes ocuparon sus puestos hasta 400 invitados.

La vajilla que se sirvió el almuerzo se componía de platos, cubiertos, jarras y copas conforme al estilo de la época.

En suma: la fiesta ha resultado muy brillante y verdaderamente artística.

Los recién casados permanecerán varios días en San Jerónimo, y luego emprenderán un viaje.

Los marqueses del Mérito repartieron una abundante limosna a los pobres de Córdoba, para solemnizar este acontecimiento.

⊙⊙⊙

Por el doctor Calixto S. de la Torre, fallecido hace hoy un año, se celebró esta mañana un funeral en el templo de San Miguel.

⊙⊙⊙

La dirección del colegio San José ofreció ayer un almuerzo a los 45 bachilleres que egresan este año de ese establecimiento. Transcurrieron los momentos en un ambiente de franca cordialidad, que permitió la caluroso y espontánea manifestación de los sentimientos que, para sus maestros, alimenta esa juventud física y moralmente robusta, preparada para las luchas que en otros campos más vastos la aguardan.

El R. P. superior explicó con sentidas e inspiradas frases, el alcance de la fiesta, y dijo las esperanzas que legítimamente funda la patria en esas energías sanas cultivadas con tanto esmero y dedicación.

A pedido de la concurrencia pronunció luego el doctor don Emilio Alonso Criado una improvisación tan oportuna como brillante y elocuente.

⊙⊙⊙

El público que ha sentido la emoción de la poesía, que ha reído con las comedias y que ha seguido febril por el interés los episodios de un héroe de novela, tiene, sin duda, una gran curiosidad por saber cómo han sido escritas las obras literarias de su predilección.

Los franceses han cultivado mejor que nadie este género de literatura íntima. Así sabemos detalles interesantes y pintorescos.

Molière leía sus comedias a su criada conforme las iba escribiendo. Cuando a la buena mujer no le agradaba una escena el poeta la tachaba. Era "su previa censura", el mismo espíritu del público para el cual escribía.

El poeta Delille era muy perezoso y su mujer le encerraba con llave para que trabajase. Ella se iba a dar un paseo o a ver escaparates, y si acaso llegaba alguna visita, el pobre poeta secuestrado abría el ventanillo y exclamaba con una resignación un poco cómica:

—¡Estoy cautivo! Le ruego tome asiento en la escalera; mi esposa no puede tardar en venir.

Cuando ésta llegaba hacía entrar a los visitantes con visible mal humor, porque durante el tiempo de la visita el poeta no trabajaba. Delille solía recitar algunas estrofas del poema que estaba componiendo, pero su esposa le interrumpía violentamente.

—¡Eres un camello! No digas el "argumento" de lo que escribes, porque alguno de estos señores te lo puede robar.

Delille se ponía colorado y los amigos se marchaban haciendo furiosas protestas de honradez literaria. En seguida la señora le colocaba las cuartillas delante.

—Ahora, querido poeta, a ganar el tiempo perdido.

—Pero, si he trabajado mientras tú no estabas en casa...

—No importa. Tú sabes que cada línea "nos vale" cinco francos, aproximadamente. Es preciso hacer versos hasta veinte duros antes de almorzar...

Y de dejaba encerrado con llave en su despacho.

Balzac fué también un forzado del trabajo literario. Murió literalmente víctima del exceso de labor. Se acostaba a las seis de la tarde y se levantaba a las doce de la noche, se envolvía en una especie de capuchón franciscano, tomaba un gran tazón de café y a la luz de una araña de siete bujías trabajaba hasta las doce de la mañana. Conforme iba escribiendo arrojaba las cuartillas al suelo sin leerlas y sin numerarlas. A las doce entraba su criado a traerle el almuerzo, recogía las cuartillas esparcidas y las llevaba a la imprenta.

Los impresores temían a las cuartillas de Balzac, era para ellos como una pesadilla. En pruebas las rehacía totalmente. Teófilo Gautier describe de este modo pintoresco las pruebas de imprenta de Honorato Balzac:

"Unas rayas gruesas partían del principio, del centro, del fin de las frases hacia las márgenes de arriba a bajo, de izquierda a derecha, con infinitas correcciones. A veces parecía un castillo de pirotecnia dibujado por un niño. Del texto primitivo apenas quedaban algunas palabras. El autor trazaba cruces, círculos, signos griegos, árabes... figuras ininteligibles, todas las llamadas imaginables, para fijar la atención del tipógrafo. Tiras de otro papel emborronados de escritura iban adheridas a las pruebas con alfileres".

Gautier escribía muy de prisa. Las novelas que publicó en "La Prensa" las iba haciendo diariamente en la misma imprenta entre el ruido ensordecedor de las máquinas. Aurora Dupin gozaba de parecida facilidad. Trabajaba de un tirón ocho horas diarias, con la condición ineludible de que había de ser por la noche.

Todo lo contrario fué el gran novelista Flaubert, que después de horrenda lucha con su estilo torturado, en una sesión de diez horas sólo podía producir una cuartilla impecable, eso sí, y maravillosa.

Alejandro Dumas, padre, se contentaba con un vaso de limonada. Balzac hacía un enorme consumo de café, y Aurora Dupin, la "Jorge Sand", fumaba como un marinero. Alfredo de Musset buscó en el ajenjo, el terrible y literario brebaje, la inspiración que le abandonaba después de la catástrofe espiritual de Venecia, cuando su amante le burló con el médico Pagello.

Villieres de l'Isle-Adam, el autor de "Cuentos crueles", se retiraba a su casa al amanecer y dormía hasta las doce. Se bebía una taza de caldo y en seguida se disponía a escribir sin levantarse de la cama, sostenido por varias almohadas. Tenía a su alcance muchos lapiceros y trabajaba hasta las nueve de la noche, hora en que se levantaba para ir a pasar el resto de la noche en alguna taberna en Montmartre.

El más lamentable era Paul Verlaine, vagabundeando por las zahurdas del París nocturno, borracho de ajenjo. El poeta de "La cabeza de fauno" se sentaba junto a un vaso de glauco veneno con una hoja de papel. A veces garrapateaba algunos versos, musitaba en el aire, con estremecimientos de epilepsia. Después apuraba su vaso y tornaba al trabajo, como un sonámbulo.

⊙⊙⊙

Continúa satisfactorio el estado de la señora María Luisa Lynch Gorostiaga de Ayerza.

Los médicos se retiraron hoy gratamente impresionados.

—Se haya enferma la señora Matilde Fernández de García.

—Continúa la mejoría del doctor Manuel Gorostiaga.

—Es satisfactorio el estado de la señora María Elena Lynch de Jurado, que ha sufrido una intervención quirúrgica.

⊙⊙⊙

Será bendecido esta tarde en la capilla de las Victorias el enlace de la señorita Judith Ortega Villar con el señor Eusebio Cabrera Marenco.

Apadrinarán la boda la señora Celestina Villar de Ortega y el señor Eusebio Cabrera Marenco.

⊙⊙⊙

Puede decirse que los trajes de las pequeñas son una imitación de las modas que usan las mamás y hermanas mayores. Siguiendo las mismas líneas el estilo blusa modificado ha sido adaptado a las proporciones infantiles y hasta el corte de las faldas tiene su semejanza.

La mayor parte de los vestidos son escotados y de manga corta, pero también los hay con "guimpe" de batista, aul o fino organdí. Las mangas abullonadas y terminadas en un puñito o bocamanga ajustada.

Generalmente la blusa no es tomada en el talle, sino que cae recta y suelta y la línea inferior de esta especie de túnica derecha corta la figura en un ángulo conveniente.

Los galones o franjas de regular ancho para bordear el cuello, las mangas y sobre todo la orilla de la blusa y falda en los trajecitos de niñas, está en gran boga. Para los vestidos de seda y crepé se usa galón de seda, para los de sarga, de lana.

Las telas preferidas son "shantung" crepé de China, taffetas liviano y terciopelo para los mejores trajes y sarga jersey y géneros ligeros para diario.

Encajes, bordados, drepé Georgette, chiffon se emplean en los cuellos, guimpes, mangas, cinturones y flecos.

⊙⊙⊙

Han llegado:

De Mendoza el señor Estanislao Carranza y su señora Celina Urizar.

—De Pehuajó las señoritas María Luisa y Delia Gallo.

—De Posadas la señora Dolores C. de Barthe y sus hijas Edelmira, Emilia y Elena.

⊙⊙⊙

Han partido:

Para Florencio Varela la señora Adelaida Collet de Gowland y sus hijas.

—Para Montevideo los señores Felipe Arana y Rodolfo Uriarte y familia.

—Para Jujuy el señor Leopoldo Bárcena y familia.

—Para Ferrari el señor Gilberto Llerena, su señora Cipriana Sáenz Peña, su hijo y la señorita Dora Silgueira Crespo.

—Para Guaminí la señora Delia Herrera de García Mérou y sus hijas.

—Para Ireneo Portela, la señora Corina Cabrera de Acevedo y su hija Cora.

—Para Olavarría la señora María B. de Oyuela.

—Para estación Los Bosques la señora Hercilia R. de Zabala y familia.

⊙⊙⊙

De La Plata:

Brillante resultó la velada celebrada anoche en el teatro Argentino, como clausura de la exposición de flores naturales y artificiales celebrada por la tarde, durante breves horas, en el mismo teatro.

La sala presentaba un magnífico aspecto, ocupada por numerosa y distinguida concurrencia.

El señor Alberto Mendioroz tuvo a su cargo el discurso de apertura. En su elocuente peroración, el señor Mendioroz puso de relieve la labor desplegada por la mujer en todos los órdenes y en especial en el hogar. Hizo, con palabra por demás galana, una feliz comparación entre la mujer y las flores, y por último explicó el motivo que había inducido a la comisión de ex alumnas de María Auxiliadora a realizar la fiesta. En repetidas ocasiones, el señor Mendioroz tuvo que suspender la lectura ante los aplausos de la concurrencia.

La señorita María Magdalena de Ezcurra obtuvo un éxito digno de sus prestigios de cantante.

Con arte insuperable, que deleitó a la concurrencia, se hizo oir en "L'enfant prodigue" de C. Debussy; "Il primo amore" y "Maitre Ambros", de C. Widor; "Heracles" de Haendel; "Les Indes Galantes" de Rameau y "Manon", de Massent.

La señorita de Ezcurra mereció una entusiasta ovación.

La acompañó en le piano el maestro C. Gaito.

El presbítero doctor Andrés Calcagno leyó lucidamente una poesía titulada "La reina de las flores".

El señor Leonidas Piaggio ejecutó en el violoncelo Rapsodia Húngara, de Popper, Romance, de Svenden y Gavote, de Popper.

Sonata de Cadman y Fuga en sol menor, de Bach-Liszt, tuvieron en la señorita Mercedes Linares, una intérprete inmejorable, pues la citada niña ejecutó ambas composiciones con suma corrección.

La señorita Angélica Paz, discípula de Alemany Villa, recitó las poesías "Cobardía", "El día que tú me quieras" y "Mi emperadora", de Amado Nervo.

El público la colmó de aplausos prolongados, obligándola a salir repetidas veces al escenario.

Los cuadros plásticos titulados: Cestillo de flores, La fuente de las querubes y Flores de verano, fueron también largamente aplaudidos.

Vimos en la sala representados los siguientes apellidos:

Victorica, de la Croce, Rezával Langenheim, Fonrouge, Tettamanti, Fulle, Thougnon Isla, de la Serna, Gambier, Ferrando, A. Arau, Kelly, Guido Lavalle, Malenchini, Griffin, Urrutia, López, Merino, Castañeda, Ramírez, Uzal, Gnecco, Colombres, Sánchez Viamonte, Vieyra, del Carril, de la Fuente, West, Sagastume, Hegoburo, Quijano, Dillón, Ocampo, Grigera Sal, Gómez, Alvarez, Rachout, Romay, Barrios, Martínez, Altube, Lagos, D'Elía, Ubios, Zaccarías, Martín, Barrios, Fernández, Sempé Negri, Arauz, Soria, Servente, Rey y Poggio.

Banco Municipal de Préstamos

SUIPACHA Y VIAMONTE

SUCURSAL	No. 1	RIVADAVIA	2569
SUCURSAL	No. 2	B. de IRIGOYEN	1459
AGENCIA	"A"	ESMERALDA	482
AGENCIA	"B"	CORRIENTES	1186

GRAN REMATE DE ALHAJAS

Y OBJETOS VARIOS

MAQUINAS DE COSER, ROPAS, ARMAS, ETC.

COMENZARÁ

EL DIA 9 DE DICIEMBRE DE 1916

Prosiguiendo los días subsiguientes a las 12.30 de la tarde.

Orden de venta. — Del 9 al 18 de Diciembre inclusive, Alhajas.

Día 19, Máquinas de escribir, anteojos, máquinas fotográficas, máquinas de coser, armas, pianos, pianolas, bicicletas y valijas.

Día 20, Instrumentos de música, artículos de bazar, relojes de pared, libros y ropas.

Día 21, y subsiguientes, hasta la terminación del remate: ropas.

El remate de los empeños vencidos se realizará en la casa central el 8 de todos los meses, o el día subsiguiente si éste fuera feriado, exhibiéndose las prendas durante los 6 (seis) días hábiles inmediatamente anteriores.

El Banco recibe depósitos en CAJA DE AHORROS, abonando del 4 al 6 por ciento de interés anual.

PROVINCIAS

BUENOS AIRES

Conferencia

EXALTACION DE LA CRUZ, diciembre 4. — Tuvo lugar en la plaza San Martín la conferencia anunciada por el centro católico; los oradores, presbítero Dionisio R. Napal y señor Juan B. Podestá, fueron presentados por el presbítero Vicente Peyra. Por ser la primera conferencia religiosa que se da en este pueblo, tuvo un éxito completo, pues la plaza estaba repleta de gente que escuchaba con respeto.

No hubo disturbios de importancia; la policía procedió a la detención de tres socialistas que intentaban interrumpir a los oradores.

Al terminar la conferencia, el presbítero Peyra pidió al público que los acompañara hasta la comisaría a pedir a los detenidos, quienes rehusaron la libertad ofrecida; no obstante una vez disuelta la conferencia, recobraron la libertad.

Trabajos de destrucción de la langosta

NAVARRO, diciembre 4. — Se ha instalado en este pueblo la oficina de Defensa Agrícola, con un personal firmemente dispuesto a amenguar en lo posible los estragos causados en el partido por las últimas invasiones de langosta.

Dicho personal está compuesto en su totalidad de vecinos de este pueblo, conocedores del partido, por lo cual la campaña, no ha de resultar estéril, como en años anteriores.

Está encargado por la comisaría central de organizar los trabajos el subinspector don Miguel Mosotegui, que, dada la intensa labor desplegada por este empleado en otras campañas, no dudamos de un éxito feliz.

Una buena obra desvirtuada

COLON, diciembre 4. — El círculo oficialista acaba de consumar una de sus "imponderables" travesuras de comité, haciendo víctima a un núcleo de respetables vecinos.

El intendente municipal, que es a la vez presidente del comité conservador, fué apremiado por gentes desocupadas, que a voz en grito pedía "pan y trabajo". Para salvar esa situación, el intendente convocó al vecindario a una reunión, pero fracasó en su empresa; a la reunión sólo concurrieron los ases del oficialismo. Mientras tanto, el partido Radical hacía repartos de víveres a los pobres. El intendente no vió de buen grado esto, y concibe entonces un plan y lo pone en práctica. Propone una segunda reunión de vecinos y al efecto logra — después de promesas de absoluta independencia — que aquélla tenga lugar en las oficinas del Banco de la Nación.

Los vecinos que fueron actores en tal reunión, recibieron del funcionario aludido la "solemne promesa" que las gestiones se llevarían a cabo prescindiendo en absoluto de toda tendencia política. Se trataba, nada más, qué de socorrer a los pobres, aprovechando las donaciones hechas por hombres de todos los partidos.

Pero lo primero que se ha hecho es falsear esos propósitos, que después de hacer repartos inconsultos, dando víveres a gente propietaria y a "destajo" a los afiliados al partido conservador, se remata la farsa haciendo un despacho telegráfico a un diario de ésa, donde se pondera la iniciativa del intendente...

Este acto, a todas luces impolítico, ha dado lugar a que los vecinos bien intencionados, que contribuyeron a la obra, retiren su concurso a la caridad, pues no es admisible que se desvirtúe un propósito tan sano por una idea tan mezquina, cual lo es la de hacer prosélitos electorales mediante el donativo generoso de gente humanitaria. Por esta causa los pobres perderán el pan, que les arrebata la mezquina politiquería de aldea.

Exposición escolar. — Calor. — Abandono edilicio. — Horario

LOMAS DE ZAMORA, diciembre 4. — Con el mayor éxito se inauguró ayer la exposición de trabajos ejecutados por los alumnos de la escuela normal que dirige el profesor Bassi, de esta ciudad, viéndose por este motivo muy concurridos los salones del colegio. Hoy y mañana continuará la exposición, permaneciendo abierta de 4.30 a 6.30 de la tarde.

—Reinó ayer un día sofocante; la pequeña lluvia de la noche ha refrescado la atmósfera.

—Continúan aún las calles en el mayor abandono, no preocupándose las autoridades por su arreglo. Se efectúan en algunas ciertas reparaciones, pero, por la manera deficiente en que se realizan, son casi nulas.

—Es objeto de toda clase de comentarios el horario del ferrocarril del Sud, que se puso en vigencia el 1.º, por ser el mismo del invierno pasado, habiendo sufrido pequeñas modificaciones de ningún beneficio práctico.

Los robos en los trenes. — Atentado criminal

GENERAL SARMIENTO, diciembre 4. — Días pasados fué descubierto un importante robo por el jefe de la estación Los Polvorines (F. C. C. A.), jurisdicción de este partido. Siendo aproximadamente las 8.30 p. m., se encontraba el señor José Fuentes, jefe de la mencionada estación, vigilando el paso del tren número 201; en estas circunstancias y amparado por la sombra de la noche, un individuo que después resultó ser Francisco Rodríguez, disparó cinco tiros de revólver contra el empleado Fuentes. Inmediatamente éste, acompañado de un hermano y del peón de estación, corrieron detrás de un bulto que trataba de desaparecer entre la obscuridad de la noche, consiguiendo darle caza. Le secuestraron un revólver Smith-Wezon con cinco cápsulas vacías, haciéndolo confesar la causa que había tenido para atentar contra la vida del señor Fuentes; diciendo que era porque él, en compañía de los sujetos Ramón Quinteros (a) El Galera, Jesús Moreno y otros dos conocidos por los alias "El gallego de las Cuevas" y "El petizo", habían asaltado el tren cuyo paso vigilaba el jefe Fuentes, agregando que el asalto lo habían hecho en las siguientes circunstancias: Estando el tren distante media legua de la estación, habían conseguido romper el techo de uno de los vagones, penetrando en el interior y abriendo la puerta, arrojaban a los costados de la vía los objetos que les parecía; comprobándose por el jefe y empleados que efectivamente a veinte cuadras de la estación había cinco baúles cargados de botines nuevos que iban consignados a una casa de Rosario. Con estos antecedentes, el señor Fuentes llamó a la policía de San Miguel, entregando al sujeto Rodríguez, quien después de un nuevo interrogatorio agregó que sus compañeros se reunían en una fonda de esa ciudad, ubicada en la calle Charcas 408, datos que la policía aprovechó para prender al día siguiente a los citados individuos, secuestrándoles otra cantidad de mercaderías robadas en igual forma.

EEl señor Fuentes ha recibido un sinnúmero de felicitaciones, no sólo por haber salido ileso del atentado, sino porque también gracias a él se ha podido descubrir estos robos que posiblemente hubieran quedado en la impunidad.

Escolares. — Varias

PUNTA ALTA, diciembre 4. — Tuvieron lugar en la escuela Láinez los exámenes de fin de año, presenciados por el comisionado escolar, señor R. Ferrandi, y numerosas familias.

Efectuóase también la exposición de labores y demás trabajos efectuados por los alumnos de las diferentes secciones, los que merecieron la aprobación general de la numerosa concurrencia. Su directora, señora de Balaguer, y personal docente fué muy felicitado por el éxito y adelanto de los alumnos. Dicha escuela ha tenido una inscripción de 400 alumnos con una asistencia anual de 370 a 380.

—La sociedad argentina de S. M. "Roque Sáenz Peña" ha renovado sus autoridades para el período 1916 a 1917.

La nueva comisión ha quedado constituida en la siguiente forma: Presidente, señor Antonio S. Cartolano; vice, Jacobo Van Rees; tesorero, Héctor Lacombe; protesorero, Lorenzo Brughetti; secretario, Juan Di Tada; pro, Julio Maydagan, y vocales: Vicente A. Fernández, Juan P. Barrera, Elías D. Nélson, Ramón Barrera, Antonio Abate y Tomás Sarasola.

La misma sociedad prepara para el 25 y 26 del corriente varios festejos en ocasión a las fiestas de Navidad.

—La Sociedad Española de esta localidad prepara grandes romerías españolas para los días 10, 11 y 12 de febrero próximo.

—Con gran satisfacción general se ha recibido la noticia publicada por el diario "El Sud", de Bahía Blanca, donde se anuncia la visita a Puerto Militar del primer magistrado de la nación, doctor Hipólito Irigoyen.

También se espera con agrado la visita del señor ministro de marina al mismo puerto, informándoseme que una comisión de obreros del arsenal, suspendidos por falta de trabajo, lo entrevestirán para pedirle trabajos y algunas mejoras.

Atropello policial

DOLORES, diciembre 4 — Me informan que en el vecino pueblo de Maipú ha sido víctima de un brutal atropello de la policía local, el vecino don Juan B. Ganderatz, a quien se le apaleó en plena vía pública a las 2 de la tarde.

El hecho fué denunciado al jefe de policía, quien ha designado como sumariante al comisario señor Acosta.

Es de esperar que este atropello no quede impune y se haga debida y pronta justicia.

SANTA FE

Escolares

GALVEZ, diciembre 4. — Estuvo bastante concurrida la exposición en la escuela fiscal Juan Bautista Cabral, se distinguieron en las exposiciones, las de labores, que dirige la señorita Alcira Arias, como también el museo.

La distinguida señorita María Margarita Gervassoni, que dirige la escuela normal mixta de maestros rurales, en Coronda, ha tenido la fineza de invitar especialmente al corresponsal de LA EPOCA, para hacer acto de presencia a la colación de grados de los maestros normales, que egresan de ese establecimiento, cuyo acto será presidido por S. S. el ministro de Instrucción Pública, Dr. D. José Arteaga.

Para dicho acto que se realizará esta noche se ha preparado un excelente programa, siendo la parte musical dirigida por el prof. Luis V. Gavirondo.

Atentado. — Lunch. — Varias

CAÑADA DE GOMEZ, diciembre 4. — De un grupo de "lingeras" estacionados al costado de la vía del ferrocarril, arrojaron una botella contra el tren que venía de Las Rosas.

La botella ha sido tirada con gran fuerza que se estrelló en el marco de una ventanilla del coche-comedor, donde se encontraban sentados el señor Enrique Rotta en compañía de un señor farmacéutico de Las Rosas, resultando herido el primero en la frente por fragmentos de residuos, siendo atendido en el acto por el citado farmacéutico, quien comprobó que la herida no es de gravedad.

Se espera la acción de la autoridad.

—La profesora y alumnas de 5to. grado, de la escuela "San Martín", obsequiaron con un lunch a las alumnas de 6to. grado de la misma, con motivo de haber finalizado éstas los estudios secundarios.

—Para Rafaela, la señora Rosa G. de Ribota y su hijo Isáac.

—Continúa enfermo el joven Luis Koller.

CORRIENTES

Municipales. — Abuso de un empleado. — El juego

PASO DE LOS LIBRES, diciembre 4. — Se han hecho cargo de sus puestos los nuevos comisionados municipales señores Juan Silja, Enrique Pelegrini, Antonio Vessini y Juan A. Silva; este último es hacendado uruguayo.

Aún falta otro miembro para reemplazar al distinguido farmacéutico Arturo Bompland, este es radical y al recibir su nombramiento de comisionado municipal presentó su renuncia; los nuevos miembros recibieron la comuna sin hacer inventario.

—Los comisionados cesantes de la comuna dejaron bien arreglada y cercada la plaza San Martín, pero los vecinos de esta plaza vienen observando que un inspector hace entrar por la noche una vaca lechera en la plaza causando el consiguiente daño a las plantas.

—Se ha abierto otra casa de juego frente a la cancha de carreras; a esa casa concurren mujeres de mal vivir, se quejan los vecinos que pasan por allí del aspecto de corrupción de esa casa.

CHUBUT

El juzgado letrado. — El gobernador. — Lluvias

RAWSON, diciembre 4. —Con agrado siedad los pobladores esperan la inspección al juzgado detrado, que fueron a gestionar los delegados del comité Radical de ésta. Días pasados, el auxiliar de este juzgado Juan Ventura, después de haber sido dado de alta por el médico del tribunal por encontrarse enfermo, fué a tomar posesión nuevamente de su cargo, contestándole el juez que estaba separado, sin darle los motivos de su cesantía; además debido a la ausencia del prosecretario en uso de licencia, las causas criminales sufren enorme paralización. Diariamente llegan quejas de los pobladores por la morosa, mala, costosa administración de justicia de este tribunal.

—En este mes ha caído agua en abundancia, favoreciendo los campos de pastoreo y sementaras.

MISIONES

Resolución ministerial bien recibida. — La langosta. — Manejos oficialistas. — Irregularidades en una escuela.

POSADAS, diciembre 4.— Ha causado excelente impresión entre los colonos de este territorio la buena disposición en que se encuentra el gobierno respecto a la colonización. Una solicitud presentada por un núcleo de pobladores de tierras fiscales situadas entre el ensanche de la colonia Cerro Corá y arroyo Tacuaruzú, ha sido inmediatamente atendida por el ministro de agricultura doctor Pueyrredón. Con sorpresa general se le dió trámite en pocos días, decretándose la mensura de la nueva colonia y ordenándose se ponga en posesión de las tierras que ocupan a todos aquellos que se encuentren en las condiciones exigidas por la ley.

—En las chacras inmediatas a esta capital existe una regular cantidad de langosta saltona, la cual está causando serios perjuicios. La oficina de bosques y yerbales local, a cargo de la Defensa Agrícola, tiene un empleado disponible, pero sin ninguna clase de elementos para combatirla.

En las chacras agrícolas del señor Gabaja se la combate con pulverizaciones de una solución compuesta de petróleo, jabón y agua por medio de un carro-bomba improvisado, pareciendo dar buen resultado el sistema.

—Los elementos oficiales y socialistas que responden al gobernador renunciante, coronel Gregorio López, han hecho firmar ocultamente entre personas de fácil sugestión un memorial tendiente a sorprender al señor ministro del interior, respecto a la situación en que se halla la municipalidad local, cuya conquista pretenden. Se dice en ella que dicha corporación está acéfala, lo cual no es cierto, pues está compuesta de cuatro miembros, o sea un concejal y tres comisionados, no habiéndose llamado a elecciones en virtud de la retención del padrón electoral por el juzgado letrado.

En esta maquinación andan también envueltos algunos profesores de la escuela normal, los cuales poseen un diario de tendencias socialistas titulado "La Tarde", en el que figura como director el profesor normal señor León R. Naboulet, y como administrador el señor Mariano Díaz, ambos prontuariados como anarquistas en la capital federal.

—Numerosos padres de alumnos de dicha escuela normal se dirijen en queja por separado al ministro del ramo, pidiendo una intervención amplia en ese establecimiento educacional, en el que la prensa local está denunciando graves irregularidades.

United River Plate Telephone Co. Ltda.

(COMPAÑIA UNION TELEFONICA)

Existiendo personas poco escrupulosas que manifiestan contar con autorización de esta empresa para efectuar la desinfección de los aparatos telefónicos de la misma o adaptarles ciertos dispositivos al transmisor, es de nuestro deber hacer saber a los Señores Abonados que todo este es perjudicial para los mecanismos y daña el material, llegando hasta interrumpir el servicio. Es debido a esta circunstancia que es ABSOLUTAMENTE PROHIBIDO el que personas extrañas a la Compañía intervengan con las instalaciones de la misma al objeto de la pretendida desinfección o adaptación de otros aparatos.

LA ADMINISTRACION

Noviembre de 1916.

CARRERAS DE CABALLOS

HIPODROMO ARGENTINO

LA REUNION DE AYER

El clásico Palermo = CAMPANAZO

COMENTARIOS

No hemos de malgastar espacio en un preámbulo ambiguo, sin objeto, desde el momento que nada ha ofrecido la reunión de ayer que como tema extraordinario sirva para redactar estas líneas.

El sol... no hubo sol; la cátedra... nuevamente sintió los golpes rudos, la fuerte sacudida de la derrota; el público... como siempre sabio, desde las ruidosas manifestaciones de desagrado con que premió la labor del starter hasta el favoritismo de Mamita; la lógica... ingrata como siempre, olvidó las caricias y mimos de los que piensan para echarse en brazos del capricho; los jockeys... igual que siempre, afortunados Acosta, Torterolo y Englander, distanciándose más el primero como para que nadie pueda hacer peligrar su triunfo en la estadística; el clásico... interesante, sobre todo porque a nosotros el triunfo de Campanazo como recordará el lector si leyó el número de la víspera; el juez de raya... muy cómodo y sin dar lugar a comentarios de ninguna especie; la animación... de un principio de mes con un programa interesante...

Y todo, en fin, ha transcurrido sin novedad, obligando al cronista a entrar de lleno en el comentario sin malgastar espacio en el preámbulo ambiguo de todas las reuniones.

—

El clásico Palermo — Campanazo — Buena prima se ha llevado el stud Pajonal con el triunfo de su pupilo Campanazo, ya que no son de todos los días premios de 18.000 pesos, aunque cumple declarar que en esta oportunidad han llegado a buenas manos de verdaderos aficionados que con este animal, de positivas bondades, se mantienen firmes, resistiendo las malas rachas y festejando, como ayer, los verdaderos triunfos.

No le concedimos nuestra preferencia porque creíamos que Ocurrencia en posesión de todos sus medios, en perfecto estado, como parecía hallarse, debía batir al hijo de Celerina dispensándole éste una ventaja de dos kilos en el peso.

Pero nuestro repórter el sábado nos demostró cuánto valía y cuánto llegaba la eficacia de su cronómetro.

Insistió hasta el último momento para que hiciéramos nuestro favorito a Campanazo, y tercos con la lógica, no quisimos dejarnos guiar por ese buen consejo inclinándonos por Ocurrencia, que si algo fué ya no es ni sombra, y de esta vez por todas la dejamos relegada al montón de las reliquias...

Campanazo no solamente contaba con ejercicios preparatorios inmejorables sino que llegaba a esta prueba con los títulos acordados por su última performance, en extremo meritoria y que hablaba muy en favor de sus bondades algo discutidas, pero discutidas por la mayoría.

No nos extrañó, pues, cuando en los tramos finales mantuvo sus posiciones enérgicamente después de recorrer la milla, su distancia predilecta, de extremo a extremo.

Y si hemos dejado sentada nuestra opinión definitiva sobre las bondades actuales de Ocurrencia, digamos también que Canora, como en su trabajo de la víspera, nos dejó una mala impresión que solamente podrá disiparse una vez que su caballeriza resuelva premiarla con el descanso reparador que le devuelva el estado y los bríos perdidos.

Canora ha realizado una campaña tan brillante, que no dudamos su entraineur ha de resolver retirarla momentáneamente de las pistas hasta la próxima temporada, donde nuevamente se le presenta un espléndido programa.

En cuanto a Melik puede decirse que ayer ha producido una gran carrera, y que de no abrirse en el codo desperdiciando terreno, tal vez hubiera puesto en más serios apuros al pupilo del stud Pajonal, que así y todo, tuvo que emplearse para derrotarlo.

Del clásico de ayer hemos sacado esas deducciones respecto de las yeguas, así como también hemos recogido la mejor impresión respecto de Campanazo, animal sobresaliente, cuya meritoria campaña ha culminado con esta nueva hazaña.

—

Primera carrera — Sunday — ¿El público es sabio?... No hay duda; pero también caprichoso y a veces olvida cosas que debía tener especialmente en cuenta para caer en errores de favoritismo, tal como el de Espartillar, bien concedido, aunque excesivo, pues conviene siempre respetar a los rivales si éstos poseen los títulos de un Sunday por ejemplo.

De los cuatro competidores el menos jugado era Vicente López porque ya está el público convencido — aunque su entraineur, no — de que es descanso lo que está pidiendo a gritos el hijo de Jardy; era también Sunday de los menos jugados después de haber hecho últimamente una hermosa carrera, cayendo vencido a escasa distancia por Don Ramiro.

El público se inclinó a favor de Piña y sobre todo de Espartillar, el que dicho sea sin ánimo de molestar a su abundante entraineur, no nos pareció con un estado como para reducir a un conocedor algo exigente.

De donde se deduce que el capricho del público le costó bien caro, pues Sunday repartió a sus partidarios un inesperado dividendo, imponiéndose completamente fácil.

Sunday después de tantas tentativas obtuvo su triunfo reglamentario; confesemos que el stud Asteroide es un negocio... el balance de fin de temporada siempre rinde buenas ganancias, pues allí todo se hace a base de economía... y misterio, y en el turf lo uno y lo otro se necesita, máxime cuando es preciso resistir todas las rachas y todas las mudanzas de la suerte.

Y no terminemos estas líneas sin repetir el consejo oportuno que ofrecemos a Zanzottera; Vicente López necesita descansar...

—

Las carreras de perdedores — Jamás — Britón — En estas carreras reservadas para animales perdedores en los pronósticos se prueba más que otra cosa la buena información del diario, pues no estriba el éxito solamente en las deducciones lógicas que se hagan sino en el conocimiento que se tenga de la preparación de cada competidor.

Nosotros en este sentido, hemos obtenido un verdadero triunfo; y sea nuestra inmodestia la impresión que debe haber producido en el ánimo del público, ya que en breve plazo ha sabido distinguirnos con su más decidida preferencia.

Ayer nuevamente abandonaron la categoría de perdedores nuestros dos candidatos: Jamás y Britón.

La potranca era; no hay duda, la candidata lógica sobre todo después de sus últimas performances, donde no creímos en ella porque veíamos siempre la enemiga capaz de derrotarla.

Ayer en cambio no creíamos en ninguna de las fijas que circularon a último momento, convencidos de que a la hija de Fulmen le había llegado finalmente el turno.

Se dirá que el starter con la mala largada de esta carrera favoreció el triunfo de nuestra favorita que desde el primer momento se desbocó al frente sacando una apreciable ventaja... pero nosotros sin disculpar el error del starter, creemos que Jamás se adjudicó este triunfo porque le correspondía y porque ninguna de sus contrarias poseía medios para vencerla, incluso Perle d'Or que logró el segundo puesto a pesar de la mala largada.

Lo que puede decirse es que si ayer obtuvo su primer victoria la pupila del stud La República, quién sabe si el segundo no llega nunca... Jamás!!...

De Britón, en cambio, no podemos decir tanto, pues el triunfo suyo ha seducido más, lográndolo después de una reciente breve y regular campaña.

En el triunfo de Britón creyeron casi todos nuestros colegas, es decir, menos aquellos que demasiado al tanto de los secretos del turf descubrieron el lance premeditado de Aquilón y los progresos de Atila, dato éste más exacto por su figuración y las siempre elocuentes cotizaciones.

Sin saber tanto acertamos el ganador; y el público también menos interiorizado vió como Britón corría en los primeros puestos a la expectativa, mejorando su colocación en el codo, avanzando no bien enfrentaron la recta para no ser ya más alcanzado por ninguno de sus contrarios... incluso Atila y Aquilón que a pesar de su buen desempeñado han quedado para mejor oportunidad.

De donde sacamos en consecuencia que a veces en el turf no conviene saber demasiado.

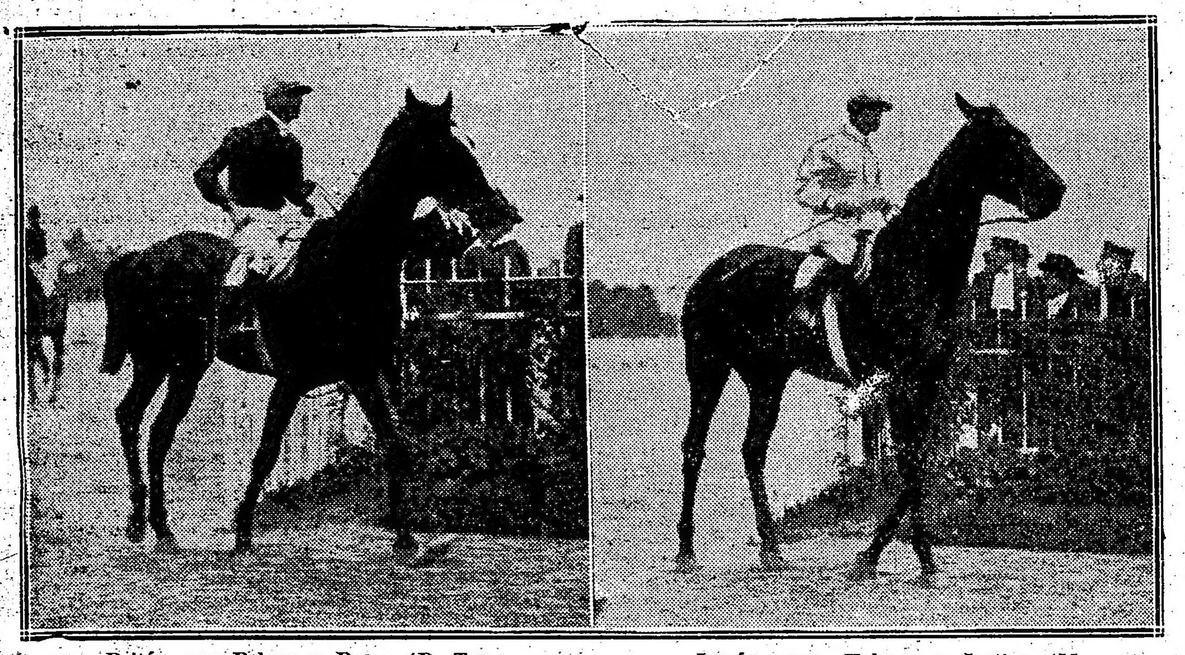

Britón, por Pelayo y Breva (D. Torterolo), ganador de la carrera de potrillos perdedores.

Jamás, por Fulmen y Justina (M. Acosta), ganadora de la carrera de potrancas perdedoras.

Cuarta carrera — Florilegio — Alguien nos confirmó ayer en el hipódromo la noticia que publicamos hace varios días, donde dábamos como un hecho el retiro de Cardoso de la profesión de jockey para dedicarse de lleno a la de entraineur.

Así a último momento se buscó para Chispazo la monta de Lema... y Chispazo defeccionó porque Cardoso sabía ya que era roncador.

Nosotros lo sospechábamos, pero ahora que lo sabemos, hacemos formal promesa de no caer en otra...

De la cuarta carrera del programa de ayer, puede decirse que ha tenido el desenlace más emocionante, en el que los cuatro que ocuparon los varios puestos del marcador lucharon heroicamente por defender sus posiciones cruzando la meta separados por escasa distancia.

Art Nouveau a pesar de la continua persecución de Changüi, se mantuvo hasta el final sin dejarse vencer por Menos Uno cayendo apenas batido por Castelnau, el que a su vez tuvo que rendirse ante el recio avance de Florilegio.

El hijo de Saint Wolf repitiendo su corrida preparatoria y su carrera anterior, impuso condiciones en los tramos finales... Y en esta carrera experimentó el público con nosotros la más hermosa emoción de toda la tarde.

—

Sexta carrera — Aprés-Moi — Si al entraineur del stud Nautilus en su anterior presentación le merecía bastante confianza, justo era que ayer con enemigos menos temibles creyera más en su victoria.

De Ferrari que fué entonces su piloto a Torterolo que la dirigía ayer, hay la misma diferencia que existe entre aquella performance y la de ayer.

Aprés-Moi, una hermosa potranca cuyo porvenir no puede sino señalarse como rosado por el momento, ya que en sus pocas presentaciones se ha conducido en forma tan honorable, ayer ha obtenido una bonita victoria luchando desde la mitad de la recta con Pacalea que vuelve también por sus prestigios bien cimentados a pesar de su corta campaña.

Digamos que Torterolo fué en esta ocasión el héroe, pues indudablemente a su serenidad, a su quietud, a su habilidad se debe la victoria de Aprés-Moi... mientras que Pacalea si desde la largada toma la punta como es costumbre en el jockey que ayer la dirigía, quién sabe si al final la alcanza la pupila del stud Nautilus.

De la defección de Bellegarde no opinamos... Hemos quedado perplejos. ¿Comerá?...

—

Séptima carrera — Mamita II — Recordamos que por esta modesta hija de Méhari no hubo oferta en un premio Remate, donde tenía tan solo 3.000 pesos de base; y recordamos también que cuando su entraineur la llevó nuevamente para el stud quedó muy satisfecho, seguro de que en su pupila tenía un elemento regular y productivo.

Estas son las pruebas. Mamita ha obtenido ayer una nueva victoria y en excelente estilo, batiendo a Estro que en los últimos tramos de la carrera se le apareó como para aprovechar el menor desfallecimiento que no tuvo Mamita, a pesar de recorrer la distancia de extremo a extremo.

Grey Eyes daba demasiados kilos. Diakova no está para estos tratos... Y digamos una vez más que la campaña realizada por el entraineur Valdez es digna de todo aplauso, pues con estos modestos elementos viene actuando desde principio de año en forma descollante.

Y digamos también que Méhari en la estadística figura delante de algunos padrillos afamados... Val d'Or por ejemplo. Es el caso de un reproductor que viene revelándose.

—

Octava carrera — Salvadora — Para final de reunión fué bastante interesante el desenlace de la prueba del desquite, donde el número de competidores era regular y todos ellos de muy parecidas probabilidades.

Una vez más hicimos nuestro favorito a Floripar porque somos de los que creemos que a un animal que pasa por un buen momento hay que seguirlo hasta tanto no nos demuestre su manifiesta decadencia.

Y no hicimos mal papel, pues el hijo de Greenan dispensando doce kilos de ventaja a Salvadora luchó en los tramos finales con la mayor energía hasta que tal vez esa diferencia de peso le hicieron flaquear las fuerzas, segundo que aprovechó Salvadora para sacar la ventaja que le dió el triunfo.

Salvadora era de todos los animales livianos de la carrera la mejor candidata, y como tal se impuso respondiendo al rigor del látigo de su piloto Juan Fernández que en los finales reñidos es eficaz siempre.

Floripar ha caído derrotado con todos los honores; quiere decir, pues, que no ha decaído y que sus triunfos se repetirían en tanto que Salvadora reañuda su campaña después de breve descanso con bríos para continuar la serie...

EL CLASICO PALERMO

Antes del breve comentario que haremos sobre el clásico Palermo corrido ayer, queremos reproducir algunos párrafos interesantes que adelantáramos el sábado respecto a los principales competidores de esa carrera.

De Campanazo decíamos:

"A nuestro repórter de pistas en las carreras clásicas poca o ninguna beligerancia le concedemos, pues fundamos los pronósticos en la más estricta lógica y no en las revelaciones del cronómetro; sin embargo tanto nos ha molestado hoy, que hemos creído prudente atender sus indicaciones, pues no van tan desencaminadas.

Nuestro repórter nos ha asegurado que mañana corresponderá el triunfo en el clásico Palermo al pupilo del stud Pajonal y que aunque Canora y Ocurrencia son indudablemente superiores, mañana le toca el turno a Campanazo, cuya preparación es perfecta y cuya última performance habla además muy en favor de sus bondades.

Campanazo ha sido ejercitado esta mañana en 800 metros a la par de Salandra marcando 47".

Ya está el lector enterado de la opinión del repórter."

Con respecto a Canora emitíamos un juicio que mereció los comentarios de muchos entendidos y era el siguiente:

"La hija de Campanilla, viene a la carrera, según los de la casa, en plena posesión de sus medios, y aunque no nos atrevemos a contrariar, esa opinión, que aceptamos sin disputas, tememos por su triunfo, pues no solamente han de oponerle sus rivales gran resistencia sino que también por el apronte de esta mañana del que hemos sacado una desagradable impresión la vemos desfallecer en el momento supremo.

Demás está decir que no deseamos tal cosa, primero por tratarse de una hija de Old Man de indiscutibles bondades y segundo porque los colores del stud Los Rosales gozan de todas nuestras simpatías.

Canora al recorrer esta mañana los 700 metros, marcando 41", no finalizó en la forma habitual, con esa soltura tan característica en ella las vísperas de sus mejores triunfos.

Es aventurado hacer un pronóstico de esta naturaleza, pero nuestra sinceridad nos obliga a dar la impresión exacta que recogimos de su ejercicio."

—

Después del resultado que ha tenido la carrera, ha quedado plenamente confirmada la exactitud de nuestras informaciones. Ahora al analizar como ha triunfado Campanazo, como ha ocupado el segundo puesto Melik y como han fracasado Ocurrencia y Canora, llegamos a la conclusión de que las dos yeguas han caído víctimas de su cansancio originado en la hija de Old Man por su prolongada campaña y en Ocurrencia por haber decaído para siempre porque sus dos únicas victorias obtenidas en el año, no tienen ni han debido tener trascendencia.

En consecuencia ha sido una lucha en desigualdad de condiciones.

Canora y Ocurrencia lo más prudente es que sean puestas en reposo hasta el año próximo.

BRITON

A pesar de la poca suerte que tuvo Torterolo en la dirección del hijo de Orinoco, consiguió ganar con él, con suma facilidad, fracasando en su contra todas las referencias favorables que circulaban de Aquilón que entró cuarto y de Atila que a los tres días de haberse desempeñado teamente se presentaba a correr completamente transformada.

Llegada de la cuarta carrera — Primero Florilegio (D. Englander), segundo Castelnau, tercero Art Nouveau, cuarto Menos Uno

Briton dados los progresos que viene realizando, bien puede ser para el año próximo un elemento útil.

CHISPAZO II

Después de la carrera de ayer, ya ha quedado confirmado lo poco que vale este hijo de Your Majesty y que es roncador.

Lo mismo hemos podido comprobar que Cardoso empieza a abandonar la profesión de jockey, tal cual lo anticipáramos el viernes último.

JAMAS

Fué nuestra favorita porque nos impresionó en forma muy favorable el apronte que produjo la víspera y una vez que se le dió la monta a M. Acosta, estaba casi descontada su victoria, porque no hay duda que los que andan bien siempre se encuentran.

La hija de Fulmen recorrió la distancia de uno a otro extremo.

APRES MOI

En cuanto tuvo una buena monta, la hija de Druid consiguió confirmar las buenas pruebas privadas que venía produciendo.

La lástima que su última carrera había sido bastante mala.

EL STARTER

El señor Costa no ha estado acertado ayer, no hay duda, pero es bueno dispensarlo, hacía mucho tiempo que no ejercitaba, y a más tiene bien conquistados sus méritos como starter. En otra reunión ya lo hará mejor y de ello tenemos la seguridad. No puede haber olvidado lo que sabía tan bien.

CHANGUI

El hijo de Fulmen que merecía mucha confianza al entraineur Elnen, fracasó, pero la forma como lo dirigió Acosta luchando en forma excesiva con Art Nouveau, era indudablemente como para fracasar.

BELLEGARDE

Entrar a meditar sobre el fracaso de la hija de Hexagon, francamente nos parece perder el tiempo.

Debe ser una yegua irregular, cosa por cierto muy común y máxima en estas épocas de calores. Su ecurie parece que pretende cumplir el compromiso clásico que tiene.

MARIE ANTOINETTE II

La tordilla del entraineur Valdez no fué presentada ayer, porque para el jueves tiene una carrera mucho más favorable. En cambio, su compañera Mamita recorrió los 1.600 metros de la séptima carrera de extremo a extremo y siendo cotizada en primer término por la opinión.

PROTEO

El hijo de Perrier que venía una carrera muy favorable, no pudo ser presentado por haber amanecido con una mano inflamada.

KILINGA

La hija de Rosales, en su primer campaña, reveló ciertas aptitudes muy encomiables que no pudo acentuar debido a un contratiempo que la alejó de las luchas hípicas, pero al reprisar en una prueba ganada por Marie Antoinete no respondió a aquellos antecedentes y por el contrario se condujo deficientemente, terminando poco menos que "bon dernier".

Kilinga reaparecerá el viernes próximo, en la prueba inicial del programa y prevenimos el caso para que no se tome en cuenta su última carrera, por cuanto como se habrá visto en su corrida que publicamos el viernes (1 39 2/5 en la milla), ya está en condiciones de mostrar nuevamente aquellas garras que le valieron una seguidilla.

Las enemigas que llevará en su próximo compromiso la hija de Rosales, son Diane Royale, Huarmi y Ronde du Soir.

CHARMING HOPPE

Con la hija de Saint Wolf se han corrido la mar de fijas y nunca supo corresponder a tales preferencias, pues no hizo otra cosa que ocasionar grandes pérdidas.

Con el reposo que se le ha dado se ha puesto muy linda, y no es arriesgado decir que cuando sea presentada nuevamente en público, lo hiciese para aportar a su caballeriza otra victoria.

HANDICAPS

Asignación de pesos para la reunión a efectuarse el domingo 10 de diciembre de 1916:

Premio La Natita, distancia 1.800 metros — Wotan 61 kilos; Grey Eyes 56; Estro 55; Espartillar 49; Maciste 48; Mamita II 47; Perjura 44; Pacará 42; Saca Chispas 40.

Premio Canora, distancia 2.200 metros — Farol 62 kilos; Grey Eyes 56; Tabolango 55; Cracker 52; Banderaló 50; Matatías 49; Pas-si-Mal 47; Castelnau 46; Dareful 40; Lovelace 40; Corchito 40; Max Linder 40; El Payo 40 kilos.

FLORILEGIO

Los hijos de Saint Wolf continúan desempeñándose con éxito.

Florilegio bien dirigido y sacando provecho de la lucha de los que corrieron en los primeros puestos, consiguió adjudicarse la carrera por media cabeza en un tiempo bastante bueno.

NUTY

Esta hija de Saint Wolf produjo un chispazo y le ganó a La Pingüna una magistral carrera... después, no sabemos el por qué cambió de compositor y de las manos de Fidelia pasó a otras que ahora se esmeran para seguir aquel ejemplo...

Y seguramente se conseguirá el objeto que se persigue con Nuty, por cuanto en sus ejercicios corre mucho y en el compromiso que tiene para el viernes próximo, sus enemigas, salvo Enfija, no valen gran cosa.

TRESILLO

El hijo de Saint Wolf es uno de los pocos descendientes de este padrillo que va dejando pasar la temporada sin adjudicarse la correspondiente carrera de perdedor, para así resarcir a su caballeriza parte del dinero que ya cuesta.

Sin embargo, Alejo Sánchez no desmaya y más confiado que nunca espera que Tresillo obtenga su primera victoria en cuanto corra. Bueno, también hay razones que justifican el optimismo del entraineur aludido, pues aparte del gran estado que ostenta el hijo de Saint Wolf, está la gran carrera que el jueves produjo finalizando en pos de Alpataco y precediendo a su vez a Lord Beatty, con quien el jockey Englander se corría una imperdible.

NAON

Este es el nombre de un inédito hijo de Diamond Jubilee y Pega Pega, que el próximo jueves iniciará su campaña en nuestras pistas defendiendo los colores del stud A. B. C.

Sabemos que su preparación es completa y que sus ejercicios privados

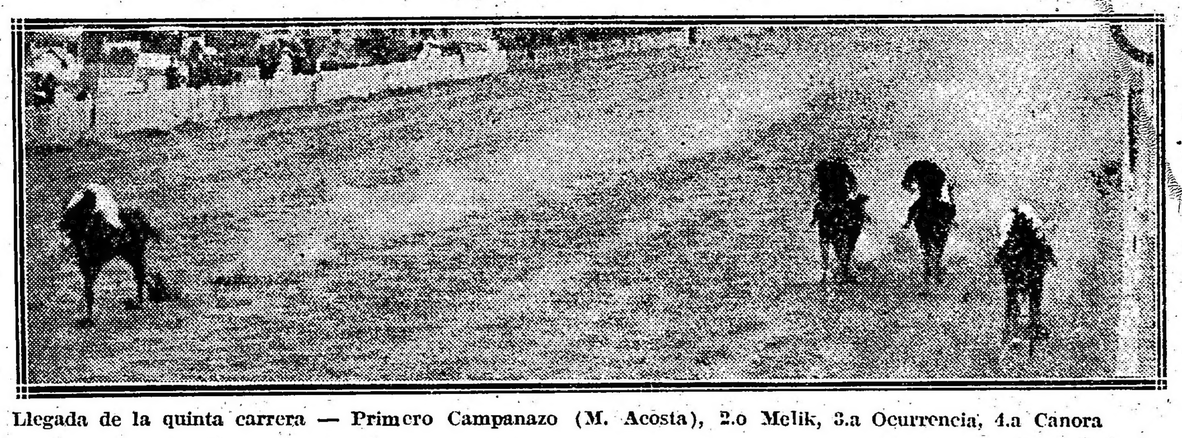

Llegada de la quinta carrera — Primero Campanazo (M. Acosta), 2.o Melik, 3.a Ocurrencia, 4.a Canora

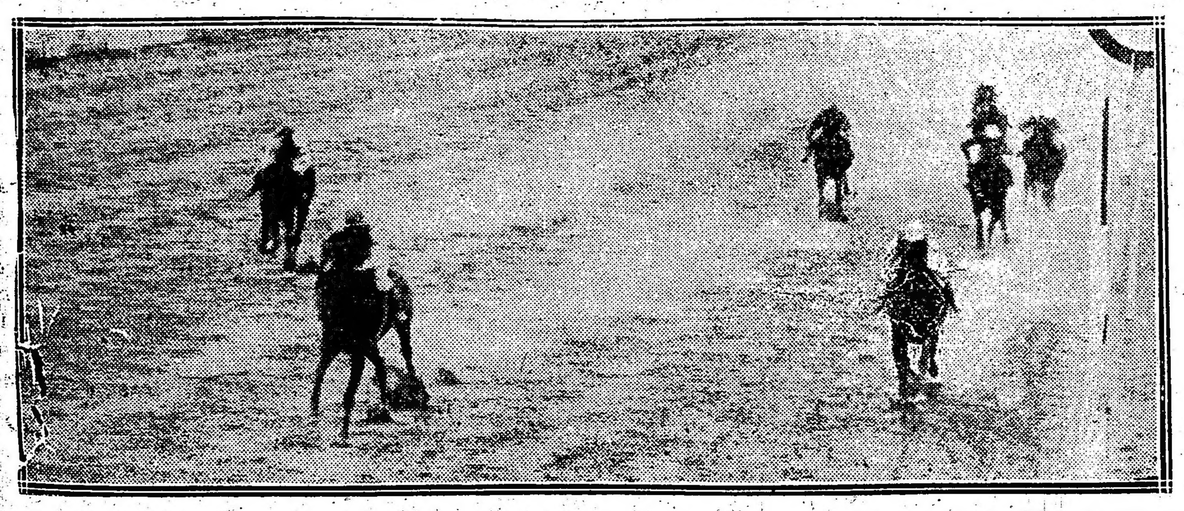

Llegada de la sexta carrera — Primera Aprés-Moi (D. Torterolo), segunda Pacalea, tercera Bucólica, La Diaspa

TOSCANOS
AVANTI

son como para hacerse las mejores ilusiones.

De donde fácil es presumir que Naón disputará su primer carrera de perdedores con grandes probabilidades de éxito.

Los vencedores de ayer

SUMAS GANADAS

Nombres	Antes	Ayer	Total
Sunday	14.100	4.000	18.100
Piña	33.300	400	33.700
Espartillar	32.650	100	32.750
Jamás	400	4.000	4.400
Perle d'Or	900	400	1.300
Ñacundai	—	100	100
Britón	800	4.000	4.800
Atila	—	400	400
Oro y Azul	400	100	500
Florilegio	4.700	4.000	8.700
Castelnau	9.350	400	9.750
Art Nouveau	7.200	100	7.300
Campanazo	44.150	18.836	62.986
Melik	91.120	3.096	94.216
Ocurrencia	203.550	1.548	205.106
Après-Moi	4.450	4.000	8.450
Pacalea	9.300	400	9.700
Bucólica II	5.350	100	5.450
Mamita II	16.650	4.500	21.150
Estro	31.600	450	32.050
Grey Eyes	53.250	100	53.350
Salvadora	24.350	5.000	29.350
Floripar	50.700	500	51.200
San Luis	32.650	100	32.750

CHACHE - LONGINA

Estas dos pensionistas del entraîneur Segundo Rodríguez se han puesto muy lindas con el reposo que se les dió. Longina se halla anotada en la prueba reservada para potrancas perdedoras de la reunión del jueves, y no sería de extrañar que, dado lo bien que se conduce en privado, obtuviere su primer victoria.

Chaché reprisará muy en breve y creemos que será para conquistar su segundo triunfo.

Hipódromo Argentino

Programa oficial para la reunión a efectuarse el jueves 7 de diciembre de 1916:

Primera carrera—3.200 metros

1 Sincera II	74	3 Sunchales	62		
2 Macabeo	62	4 Gringuito	62		

Segunda carrera—1.100 metros

1 La Goyita	56	7 Veracity	56
2 Fille de Joie	56	8 Flamma	56
3 Déat Heat	56	9 Longina	56
4 Grana	56	10 Jacobina	56
5 Nube	56	11 La Cotorra	56
6 Incógnita	56		

Tercera carrera—1.600 metros

1 Vendaval	56	5 Tresillo	56
2 Montfalcone	56	6 Ciudadano	56
3 Betso	56	7 Miguel Angel	56
4 Naón	56	8 Buffo	56

Cuarta carrera—1.500 metros

1 Don Ramiro	60	7 Harlem	53
2 Rey de León	57	8 Ton Ton	53
3 Gaiteiro	57	9 Sir Carlos	52
4 El Tony	56	10 Pandillero	52
5 Chiflón	56	11 P. de Gallo	52
6 Pico de Oro	55	12 Aluminio	50

Quinta carrera—2000 metros

1 Ligaroti	56	5 Sin Juicio	48
2 Changüi	53	6 Quehuin	48
3 Submarino	51	7 Leader	48
4 Gracian	49		

Sexta carrera—1.600 metros

1 Doña Alda	45	4 Muñeira	49
2 Diakova	52	5 M. Antoinette	49
3 Perfidia	52	6 Our Queen	49

Séptima carrera—1.800 metros

1 Estro	55	5 Lauzun	48
2 Podestá	55	6 Repiquo	45
3 Banderaló	50	7 Corchito	40
4 Bizet	49	8 Zanguango	40

Octava carrera—2800 metros

1 Salvadora	58	3 El Príncipe	57
2 Majestad	58	4 The King	50

Programa oficial para la reunión a efectuarse el viernes 8 de diciembre (feriado) de 1916:

Primera carrera—1.600 metros

1 Kilinga	56	6 Fulana	47
2 Huarmi	53	7 D. Royale	49
3 Ron du Soir	52	8 Ica	47
4 La Delfina	52	9 Marincha	46
5 Herodias	49	10 Camboatá	44

Segunda carrera—1.700 metros

1 Furiosa	56	6 Jalea	56
2 Bretona	56	7 Brecha	56
3 Perle d'Or	56	8 Chatelaine	56
4 Milita	56	9 Vaselina	56
5 Fichita	56		

Tercera carrera—1.400 metros

1 Frez	56	6 Lord Beatty	56
2 Talcahuano	56	7 Silvano	56
3 Desafuero	56	8 Jando	56
4 Sable	56	9 Salandra	56
5 Desengaño	56		

Cuarta carrera—1.600 metros

1 Nuty	57	7 Miss Tonta	54
2 Chaché	54	8 Casera	54
3 Joy	54	9 Enfija	54
4 La Victoria	54	10 Correntada	54
5 Noche Buena	54	11 Tarja	54
6 My Dream	54		

Quinta carrera.—2.000 metros

1 Falerna	58	6 Preámbulo	54
2 Prince	54	7 Maciste	54
3 Colenso	54	8 Humbertito	54
4 Chispazo II	54	9 Castelnau	54
5 Sangre Azul	54	10 Bellegardo	54

Sexta carrera—2.200 metros

1 Posadas	54	4 Dieufort	45
2 Gefe	52	5 Krondorf	44
3 Sombrío	51		

Séptima carrera—1.800 metros

1 Kick II	55	4 Proteo	49
2 Bizet	51	5 Piña	47
3 Espartillar	50	6 Rey de León	45

Octava carrera—2.500 metros

1 Pas-si-Mal	47	5 Salvadora	44
2 D. de Rovigo	57	6 S. V. P.	42
3 Cracker	52	7 Changuí	40
4 San Luis	46	8 Bosch	40

NOTICIAS GENERALES

En el clásico Irigoyen, distancia 2.200 metros que se correrá en el Rosario el domingo próximo, han conservado su inscripción los siguientes caballos:

Cachafaz; Aurófila; Able; Sandstorm; Jurado; Jipijapa; Jalea; Comunal; Don Gabriel; La Force; Malón; Kis; Colla; Destiny; Amargoso; Collingwood; Torterolo; Blondin; El Gaucho II; Ver; Coquín; Afufa; Pinotto.

En la última carrera del programa del jueves Salvadora deberá aparecer con 61 kilos, incluso tres de recargo por haber ganado ayer.

San Luis será inscripto en los clásicos extraordinarios de Maroñas, y probablemente disputará el Internacional.

Darling II resultó manco después de haber corrido ayer la carrera de potrillos.

El aprendiz A. Denna fué multado en 50 pesos a pedido del starter.

Jamás nació en el haras El Moro y fué comprada en las ventas de productos del tattersall en 2.200 pesos por el stud República.

El aprendiz F. P. Barrozo ha ganado hasta la fecha 15 carreras.

Briton procede del haras Pelayo y no fué presentado en los remates de productos por haberlo reservado su criador.

Campanazo ha ganado este año pesos 53.886 y un total de 62.986. Reaparecerá en el premio Capital, distancia 2.500 metros para todo caballo, peso por edad (60 kilos).

Entre ganador y placé se vendieron en la reunión de ayer en Palermo 398.009 boletas.

Hipódromo de La Plata

Inscripciones para las carreras del domingo próximo:

Premio Reseña, distancia 1200 metros. — Epacta, Tommy, Rabbie, Telégrafo, La Conquista, Hisopo, Real, Jorge, Dentelle.

Premio Robin, distancia 1400 metros. — Huno, Picalilli, Fifia, Roma, Avasalladora, La Sordita, Pititi, Charlatán II, Mercachifle, Harier, La Rachel, Teresita.

Premio Rfome, distancia 1200 metros. — Milichus, Mozart, Puli, Premier Actor, Canario, Espolín, Puritán, Paldín, Los Indios, Guignol, Vogler's Glory, Forajida, Feo, Rumbosa, Estenia.

Premio Repique, distancia 1400 metros. — Spingardi, Fels, Fisgona, Tripailao, Deán Fúnes, Puritán, Patrulla, Herd, Marabú, Filón, Torterola, Piononо, Castañazo, Tarquina, Dormilón, Estenia, Fine Moche.

Premio Radiant, distancia 2000 metros. — Lasalle, Beta, Hormigón, Montefiore, Mal Palo, Cristalino, Betel, Maraschino, Bonci, Niño Pobre, Hídrico, Foeman.

Premio Retiro, distancia 1200 metros. — Mozart, Munro, P. de Gales, Deán Funes, Buen Tiempo, Penitenta, Guignol, Cruel, Green Lad, Feo, Halagueña, Rumbosa, Forajida, Sir X, Fine Mouche.

Premio Rosedal, distancia 1100 metros. — Vandal Chief, Ameghino, Ilusiones, Roma, Belcha, Overfond, La Chatelain, My Love, Miquelón, Curdelona, La Gringuita, Ay! Ay! Ay!, Hearty, Molière, Yekki Pashá, One Eyed.

Premio Redentor, distancia 1200 metros. —Puro, Ñandú, Capitán Piazza, Tarija, Pull, Tripailao, Bilz, Real Envido, Marie Leczinska, Libiano, Pasdín, Herd, Marabú, Pichuleta, Redención, Tarquina, Dormilón, Halagueña, Fidelio II, Billiken II, Audemars, Cruel.

CENTROS RECREATIVOS

Club Social América. — Con el objeto de festejar la iniciación del Año Nuevo y de despedir alegremente al que concluye, la C. D. del Club Social América ha resuelto efectuar un baile familiar en los salones de La Argentina, Rodríguez Peña 361, el día 16 del corriente a las 12 p. m.

Además de los socios del club y de sus familias han sido invitados a la simpática fiesta numerosas familias con el objeto de hacer más animada y prestigiosa la reunión que promete alcanzar brillante y significativo éxito.

Ilustración Porteña — En el festival artístico y danzante que este progresivo centro recreativo realizará el sábado 9 de diciembre próximo, en el salón "Unione e Benevolenza", calle Cangallo 1362, el aplaudido cuadro social del mismo pondrá en escena las obras "El ensayo de un drama", "La nubecita" y "Ciertos son los toros".

Prestarán su valioso concurso en esta velada la señorita Elba Sánchez, notable estilista de aires criollos y españoles y el señor Francisco Loza, aficionado guitarrista.

El programa de baile estará formado por las más reputadas piezas musicales.

Las invitaciones de este festival pueden solicitarse en la secretaría calle Chacabuco 496.

Los Ideales — Este club social ha organizado para el viernes 8 del corriente una matinée danzante, que se verificará en el salón de la Sociedad Española de Belgrano, calle General Paz 1760.

Será amenizada esta fiesta por la orquesta típica "Pacho".

Unión y Lealtad. — La comisión directiva de esta sociedad recreativa y biblioteca ha organizado para el sábado 9 del corriente una función artística y baile familiar que se llevará a cabo en el salón "Giuseppe Garibaldi", Sarmiento 2419.

Será dedicada esta fiesta a la señorita Amanda Asurabarrena, presidenta de la comisión auxiliar de señoritas.

La Esmeralda. — Efectuará este centro recreativo, una función y baile que se realizará el sábado 9 del corriente a las 8.30 p. m. en el salón de la asociación "Mariano Moreno", Santiago del Estero 1243.

Estará dedicada esta fiesta a la comisión de los señores socios honorarios.

La Esmeralda. — Este centro recreativo realizará el sábado 9 de diciembre, a las 8.30 p. m., una función y baile de gala, dedicada a los señores socios honorarios. Se llevará a cabo esta fiesta en el salón de la asociación "Mariano Moreno", Santiago del Estero 1243.

FOOTBALL

El campeonato del Río de la Plata

COPA ALDAO

Nacional v. Racing

Ayer se ha disputado por primera vez un trofeo que por su naturaleza, su importancia y el espíritu que encierra, es sin duda el más importante de todos cuantos se disputan con los uruguayos.

La copa Aldao, instituída por el doctor Ricardo Aldao, la personalidad deportiva más descollante en la república, significa la realización de un deseo íntimo de los aficionados del Río de la Plata. Es el único partido del año que señala terminantemente el campeón rioplatense, hasta ahora no conocido, anualmente, no obstante la cantidad de partidos que en cada temporada se disputan con los uruguayos.

Comprendiéndolo así los numerosos aficionados que presenciaron el partido, y demostrando la simpatía de que goza el doctor Aldao en la colectividad de este aspecto del deporte, fué que al llegar el donante del trofeo al palco oficial fué recibido por una prolongada manifestación de aplausos, manifestación que fué complementada por los equipos en lucha antes de iniciar el juego tributándole

El palco oficial. — Doctor Paez Formosa y señor León Peyrou, delegados de la Asociación Uruguaya; el doctor Ricardo Aldao, donante del trofeo que se disputó ayer y el señor E. Gouchon, consejal asociacionista.

un hurra que fué contestado por todos los espectadores.

El palco oficial estaba ocupado por invitados especiales, la comisión directiva del Racing Club, los delegados uruguayos doctor Páez Formosa y León Peyrou, e doctor Ricardo Aldao y el señor Gouchon.

El presidente de la Asociación, doctor Orma, y el secretario Susini, presenciaron el partido desde un banco que se les facilitó en el interior del field.

A la hora de empezar el match, seis mil personas ocupaban las tribunas y demás dependencias y la expectativa se puso de manifiesto en las primeras jugadas cuyas incidencias provocaron aplausos.

El partido en general fué movido. El juego estuvo bien distribuído durante la hora y media de juego y la continua sucesión de avances de ambas partes hizo que el partido mantuviera hasta el final aquella característica.

El primer tiempo fué muy disputado, no así el segundo en que Racing estuvo constantemente a la ofensiva haciendo peligrar de continuo la valla custodiada por Demarchi. Si el equipo argentino no obtuvo ventajas en estas circunstancias, no fué precisamente por la mala dirección en los tiros finales de sus delanteros.

La derrota se justifica por la mala forma en que se encontró Arduino. Es opinión unánime de que los dos tantos que le fueron hechos son perfectamente atajables.

La actuación del referee Hugo Gondra, no coincidió con los juicios apre-

Equipo del Club Atlético Nacional de Montevideo, vencedor del match de ayer

ciables que mereció en otros partidos internacionales que dirigió.

No sabemos por qué causa sus equivocaciones, ayer fueron continuas y el público en más de una ocasión manifestó su desagrado.

El partido—

Dió comienzo a las 4 y previo tres hurras de los jugadores de ambos cuadros al doctor Ricardo C. Aldao, donante del trofeo.

Los equipos estaban así formados:

Nacional: A. Demarchi; R. Pesquera y A. Foglino (capitán); C. Olivieri, A. Porti y A. Bansino; J. Bracchi, H. Scarone, A. Romano, C. Scarone y P. Somma.

Racing: S. Arduino; A. Ohaco (capitán) y A. Reyes; J. Viazzi, F. Olazar y R. Pepe; Z. Canaveri, A. Vivaldi, A. Marcovecchio, J. Hospital y J. N. Perinetti.

Romano dió el puntapié inicial con un paso largo a Brachi; éste avanza por su ala pero el centro resulta desviado.

Perinetti obtiene la pelota y hace un buen centro que intercepta Foglino.

Al minuto y medio de juego Bracchi realizó una nueva corrida, pero al llegar al corner, la pelota pasó la línea del "out"; no obstante el winger uruguayo hizo el centro que aprovechó Romano para anidar la pelota en la red con un tiro alto y fuerte. El juez anuló el tanto como correspondía, lo que originó injustas protestas de los jugadores uruguayos y en particular de Romano.

La línea delantera de Nacional se lució durante cinco minutos con sucesivos y peligrosos avances, notablemente combinados. Olazar se multiplicaba para detenerlos, pero su acción en esos momentos resultó poco menos que nula por el acierto con que desempeñaba el terceto delantero central de los uruguayos.

A los 13 minutos Arduino detuvo un tiro largo de H. Scarrone a costa de un corner que recibió Romano con un cabezazo que resultó desviado por cuestión de centímetros.

A continuación Canavery eludiendo la vigilancia de Bansino llega hasta muy cerca del arco y cede la pelota a Vivaldi quien enfila un recio tiro que Demarchi ataja en excelente forma.

Un nuevo centro de Canavery es recibido por Marcovecchio, pero Demarchi se anticipa y evita el peligro con un puñetazo a la pelota.

Los avances de Racing continúan. En uno de ellos Porti detiene en mala forma a Marcovecchio. Pateado el "focil" por Olazar, el juez pena a Marcovecchio por hallarse en situación inconveniente.

Sólo delante el arco Hospital hace un tiro desviado, de lo contrario el tanto se produce, pues Demarchi se encontraba en el extremo opuesto del arco.

Faltando pocos minutos para la terminación del primer tiempo, se notan buenas corridas de Somma y Perinetti en sus respectivos lados.

Como decimos más arriba, en el segundo tiempo el juez fué casi totalmente favorable al cuadro argentino.

Sólo en los últimos momentos Nacional llevó algunos avances.

El primer goal de Nacional, que se produjo a los tres minutos apenas fué una sorpresa. En el centro de la cancha H. Scarone hizo un pase a Romano, quien, sin titubear enfiló un tiro desde 30 metros que terminó en la red.

La desventaja, lejos de restar ánimo a los hombres de Racing, les hizo cobrar bríos y atacaron a fondo. Una excelente corrida de Perinetti es cortada por Pesquera a costa de un corner.

A continuación la valla de Racing pasó por un serio peligro.

Los cinco forwards de Nacional en notable combinación llegaron hasta ella y un tiro cruzado de Somma rozó el travesaño; Bracchi, en el otro extremo repite la tentativa con un cabezazo pero la pelota da en el travesaño; insiste Scarone pero Reyes salva oportunamente.

Después de esto Racing se afianzó en la ofensiva. Perinetti hace un buen pase a Hospital más el tiro de éste resulta desviado. Acto seguido Perinetti fuerza un corner que Foglino salva.

Una nueva oportunidad de obtener un tanto, pues de Racing a los 18 minutos, en que, Hospital sólo frente al arco se precipita y hace un tiro que da en el poste. Foglino alejó la pelota. Un minuto después se produce el goal de empate.

Perinetti hace un notable centro y arremeten a un mismo tiempo Marcovecchio, Vivaldi y Hospital. El primero hizo el tanto, entrando a la valla con pelota y goalkeeper.

El goal de Racing produjo inmenso entusiasmo.

Sus hombres, en la ofensiva siempre se desempeñaron brillantemente hasta el final del partido. Perinetti y Canaveri especialmente realizaron magníficas jugadas.

A los 35 minutos, no obstante el dominio de Racing, obtiene Nacional el goal de la victoria, hecho también por Romano y con las mismas características casi que el primero: un tiro largo y alto desde lejos que tomó de sorpresa a Arduino.

A raíz de este tanto reaccionó Nacional y los pocos minutos que restaron de juego transcurrieron en excelentes jugadas y porfiadas tentativas.

Cuando el juez anunció la terminación de la brega señalaba el score:

Nacional	2
Racing	1

Por la noche se obsequió a los visitantes con un banquete, en el que hicieron uso de la palabra el señor Molinari por el club Racing, el doctor Delgado, présidente del Nacional, y el doctor Ricardo C. Aldao, donante del trofeo disputado, quien exteriorizó su satisfacción por la forma correcta en que transcurrió la brega.

ASOCIACIÓN ARGENTINA DE FOOTBALL

POSICION DE LOS CUADROS EN EL CAMPEONATO

Primera división — Campeonato

	J.	G.	P.	E.	P.
Racing	21	15	2	4	34
Platense	20	12	3	5	29
River Plate	20	9	2	9	27
G. y E. de La Plata	21	9	3	9	27
Estudiantil Porteño	21	10	5	6	26
Huracán	21	11	6	4	26
S. L. de Almagro	21	9	7	5	23
Porteño	21	7	6	8	22
Gimnasia y Esgrima	21	8	8	5	21
Tigre	21	8	8	5	21
Boca Juniors	20	7	7	6	20
San Isidro	21	7	8	6	20
Est. de La Plata	21	6	7	8	20
Arg. de Quilmes	21	7	8	6	20
Independiente	20	6	7	7	19
Columbian	21	6	8	7	19
Atlanta	21	5	9	7	17
Bánfield	21	4	9	8	16
F. C. Oeste	21	6	12	3	15
Estudiantes	21	5	11	5	15
Belgrano	21	5	13	3	13
Quilmes	21	2	15	4	8

GIMNASIA Y ESGRIMA DE LA PLATA v. RIVER PLATE

El score no acusa la legitimidad del empate producido en este match jugado ayer en La Plata por el campeonato de la A. A. de Football.

El equipo visitante dominó a su rival durante la mayor parte del tiempo.

A las 3.50 se inició el match y los equipos estaban compuestos por los jugadores siguientes:

Gimnasia y Esgrima de La Plata: E. Fernández; H. Sancet y M. Iglesias; J. De Micheli, R. Felices y H. Negri; M. Alvarez, N. Bottaro, A. Giomano, J. Girotto y M. Arrua.

River Plate: C. Isola; A. Simmons y R. Calveggia; A. Peruzzi, C. García y J. Palma; M. Mantero, A. Risso, J. Cousarey, F. Tagino y H. Rivas.

Varias fueron las incidencias producidas durante el transcurso del partido y Fernández intervino en muchas circunstancias con éxito salvando la caída de su valla.

El score final fué el siguiente:

Gimnasia y Esgrima La Plata	0
River Plate	0

ARGENTINO DE QUILMES v. INDEPENDIENTE

Este partido por el campeonato de la A. A. de Football se jugó ayer en el field de Argentino de Quilmes.

Fué un partido mediocre por la constante ofensiva del equipo local y que si no acusó esta circunstancia en forma más amplia el score final, fué debido a muchas casualidades.

A las 3.45 se inició con la siguiente representación de equipos:

Argentino de Quilmes: A. Barcos; J. Ortega y R. Martínez; S. Chevallier, A. Palazzo y S. Florentini; J. Barreiro, F. Cabana, R. Leonardi, F. de la Serna y J. Falibene.

Independiente: S. Miguens; A. Ferro y A. Brameri; S. Siciliani, E. A. Sande y J. Vaquiero; A. Cherro, P. Garré, B. Benvenutti, A. Arroyucio y G. Galeano.

A los 18 minutos se produjo el primer tanto que fué anulado por el reférée, pues Cabana había cometido un hands antes de introducir la pelota en el arco de un oportuno cabezaso. Barreiro señaló el primer goal a los 30 minutos al recibir con la cabeza la pelota de un corner tomado por Falibene.

El segundo goal fué señalado por la Serna como fruto de una combinación entre Leonardi y Cabana.

Leonardi en el segundo tiempo señaló el último goal al recibir un pase de Janeiro.

El score final fué el siguiente:

Argentino de Quilmes	3
Independiente	0

LIGA ROSARIÑA

En la cancha del club de Gimnasia y Esgrima de Rosario jugaron ayer la final de la copa Caridad los equipos de Rosario Central y Central Córdoba.

El partido no pudo definirse pues el reférée en vista del juego brusco empleado por los componentes del Central Córdoba, cuando se suspendió, el score señalaba el resultado siguiente:

Rosario Central	3
Central Córdoba	0

Los equipos estaban constituidos del modo siguiente:

Rosario Central: J. Ausbury; Z. Díaz é I. Rotta; J. Rigotti, E. Blanco y J. Perazzo; A. Blanco, J. Laiolo, H. Hayes, E. Hayes y T. Woodward.

Central Córdoba: J. Mendilazache; B. Sosa y M. Fernández; A. Maffei, M. Battail y M. Zárate; G. Ramírez, C. Dagnino, J. Pedraza, V. Paz y G. Sosa.

MOTOCICLISMO

CLUB MOTOCILISTA NACIONAL

Con el éxito que prometían la organización inteligente de la carrera y el estado favorable de los caminos, se ha realizado ayer por la mañana la cuarta prueba por el Premio Primaveral, participando la mayoría de las competidores inscriptos.

La lluvia que cayese a las 3 a m ha sido motivo de que varios de los motociclistas que debían correr y algunos de los contralores faltasen, suponiendo que con el agua se haría imposible el desarrollo de la prueba, pero afortunadamente la acción del tiempo no se hizo sentir en el radio que comprendía el Circuito del Oeste, explicándose así que las carreteras se hallasen en excelente estado, permitiendo desarrollar notables velocidades, según podrá apreciarse.

Desde temprano fuéronse reuniendo en San Justo los competidores y miembros de la comisión de carreras, resolviendo éstos últimos postergar la hora de iniciación de la disputa en el deseo de dar tiempo a que llegasen los inscriptos que demoraban con motivo de la lluvia que imposibilitaba marchar rápidamente por la ciudad.

Una vez que se tuvo conocimiento de que los contralores habían ocupado los sitios de antemano designados, se procedió a colocar los números a los corredores y a las 7.25 a. m. los jueces de salida daban la orden de marcha al conjunto de competidores de la categoría de motocicletas, que lo constituían Patricio Sabbatini, Eugenio Vigano, Carlos Santiago, Juan Hourdebaigt, Ernesto Blanco Avado, Roque Siconolfi, Raúl Riganti, Manuel Iglesias, Aníbal Luchetti, Augusto Bernasconi, Juan Balbi, Francisco Massolani y Alberto Maubert.

El grupo partió rápidamente, desapareciendo en seguida por el viraje amplio que conduce a Haedo.

Alistáronse entonces los participantes de la categoría de sidecars y a las 7.30 recibían la orden de salida. De los 7 inscriptos sólo se presentaron Traverso, Deletang, Lodieu y Aragnon.

A las 8.5'29" cruzaba velozmente por el sitio de partida el aficionado Ernesto Blanco. Siguiéronle en orden los corredores: Augusto Bernasconi, que llegó a las 8.6'47", debiendo perder unos minutos para subsanar un desperfecto de la máquina; Roque Siconolfi, a las 8.7'3"; Francisco Mossolani, a las 8.8'11"; Manuel Iglesias, a las 8.9'52"; Carlos Santiago, a las 8.10'2"; Juan Hordebaigt, a las 8.12'57"; Juan Balbi, a las 8.13'25"; Alberto Maubert, a las 8.15'4"; Aníbal Luchetti, a las 8.16'17"; Eugenio Viganó, a las 8.17'50"; Patricio Sabbatini, a las 8.19'59" y Ventura Avado, a las 8.23'53".

Por el lado opuesto al que llegaban los corredores, regresó Raúl Rigenti, quien debido a un salto brusco sufrió algunas lesiones que le imposibilitaron continuar la prueba, siendo atendido preferentemente en la estación sanitaria de San Justo.

El paso de los competidores con sidecars fué registrado en el orden siguiente: Alberto Lodieu, a las 8.17'49"; Daniel Deletang, a las 8.19'8"; Pedro Aragnon, a las 8.24'8", y Alberto Traverso, a las 8.24'50".

Después de cumplir la primera etapa, abandonaron la prueba por diversas causas: los corredores Viganó, Avado, Siconofi, registrándose el paso de los demás, al finalizar el segundo circuito, en el orden que sigue: Ernesto Blanco, en 8 horas 45 minutos 43 segundos; Francisco Mossolani, en 8.50'5"; Carlos Santiago, 8.53'10"; Augusto Bernasconi en 8.55'38"; Manuel Iglesias, 8.57'54"; Alberto Maubet, 9.1'15"; Juan Balbi, 9.7'45"; Patricio Sabbatini, 9.13'5"; Aníbal Luchetti, 9.13'44"; Juan Hourdebaigt, 10.31'54".

Después de finalizar este circuito abandonaron la carrera por inconvenientes de las motocicletas los señores Juan Hourdebait y Aníbal Luchetti.

Como lo sidecars debían cumplir solamente dos vueltas al circuito del oeste, al terminar la segunda etapa se clasificaron definitivamente. La numerosa concurrencia esperaba impaciente la llegada del vencedor, que suponíase fuese el corredor Lodieu, pero fué sorprendida con el arribo del veterano Daniel Deletang, que en brillante forma conquistó el primer premio de la prueba, clasificándose ganador en 1 una hora 38 minutos y 17 segundos. Su llegada se registró a las 9.8'17"; la del señor Pedro Aragnon, que conquistó hermosamente el segundo puesto, a las 9.20'43"; la del señor Alberto Traverso, a las 9.25'10" y la del señor Lodieu a las 10.12'3".

El corredor Daniel Deletang, a pesar de haber sufrido algunas dificultades de marcha en el primer circuito, ha establecido un promedio de más de 57.600 metros por hora. El señor Aragnon perjudicó su promedio por haberse agotado la nafta unos kilómetros antes de finalizar la carrera.

Los resultados generales de esta serie son los que siguen: Primero, señor Daniel Deletang, acompañado por Domingo Campanella, 7 HP., 1 hora 13 minutos 17 segundos. Segundo, señor Pedro Aragnon, acompañado por Rodolfo Tate, 7 HP., 1.50'43. Tercero, señor Alberto Traverso, acompañado por Atilio Scarpellini, 7 HP., 1.55'10; y cuarto, señor Alberto Ledieu, acompañado por Alberto Pescarmona, 7 HP., en 2.42'2".

Los corredores fueron aclamados con delirante entusiasmo por lo concurrencia. Mientras se comentaban los resultados de la categoría de sidecars, los competidores con máquinas solas, cumplían el tercer circuito, cuyo registro de paso es el que sigue: Ernesto Blanco, a las 9.26'43"; Augusto Bernasconi, a las 9.33'42"; Francisco Mossolani, a las 9.39'44"; Carlos Santiago, a las 9.46'13"; Alberto Maubert, a las 9.47'28"; Manuel Iglesias, a las 9.48'24"; Juan Balbi, a las 9.57'41"; Patricio Sabbatini, a las 10.25'13".

Al terminar la tercera etapa abandonó la carrera el señor Juan Balbi.

Aproximándose la terminación de la categoría de motocicletas, el público estacionóse a lo largo del camino, para recibir entusiastamente al vencedor. La diferencia de 7 minutos de ventaja que llevaba el aficionado Blanco al señor Bernasconi hacía presagiar su triunfo definitivo, salvo que según manifestaban muchos, el ganador de la última carrera de sidecars a La Plata descontase la diferencia haciendo un esfuerzo casi imposible, para clasificarse primero.

El público, ancioso de distinguir al vencedor, anunció a las 10.7 aproximadamente, la proximidad del corredor Blanco, quien trasponía la meta a las 10 horas 7 minutos y 24 segundos, en medio de calurosos aplausos.

Una vez hechas las clasificaciones y cómputos, pudo apreciarse en el distinguido motocicilista acababa de establecer el récord de velocidad sobre camino de tierra, dado que superó lo s70 kilómetros de promedio en el total de la carrera.

Los demás corredores fueron llegando a las horas que a continuación se indicas, recibiendo por igual las felicitaciones entusiastas del público que allí y en número considerable se había reunido.

Augusto Bernasconi arribó a las 10

Buena es la Leche

cuando la leche es pura, con toda su crema: TAL COMO LA BRINDA LA NATURALEZA.

Pero si es contaminada, deben prevenirse los trastornos gástricos, usando la

Leche Natural Aséptica

que conserva el industrial Viñas.

Exigirla siempre en los trenes y vapores.

Pídala en el depósito:

PARAGUAY 951

Unión Telef. 1.60, Juncal

horas 12 minutos y 47 segundos; Francisco Mossolani a la 10.23'46"; Carlos Santiago, a la 10.31'14"; Alberto Maubert a las 10.35'12"; Manuel Iglesias, a las 10.43'; y Patricio Sabattini a las 11.30'44".

De acuerdo con esa clasificación de tiempos, los resultados generales de la categoría de motocicletas es el que sigue:

Primero, señor Ernesto Blanco, 7 HP., en horas 42 minutos 24 segundos, estableciendo el record nacional de velocidad a 70.315 metros por hora, además de haber ocupado el puesto de honor en todo el transcurso de la carrera. El aficionado Blanco, que ha iniciado su actuación en carreras el día 19 del mes próximo pasado, promete resultar un excelente competidor de carretera, según se ha apreciado en la gran prueba de ayer.

Segundo, señor Augusto Bernasconi, 7 HP., en 2 horas 47 minutos y 47 segundos, que estableció el record de la vuelta en 38 minutos los 47.580 metros.

Tercero, señor Francisco Mossolani, 7 HP., en 2 horas 58 minutos 46 segundos;

Cuarto, señor Carlos Santiago, en 3 horas 6 minutos 14 segundos.

Quinto, señor Alberto Maubert, 7 HP., en 3 horas 10 minutos 12 segundos.

Sexto, señor Manuel Iglesias, 7 HP., en 3 horas 18 minutos.

Séptimo, a demás de ganador de la serie de motocicletas de potencia hasta 500 c. c3., el señor Paricio Sabbatini, 3 1|2 HP., en 4 horas 5 minutos 44 segundos.

La carrera de ayer ha sido, pues, una de las más disputadas, mereciendo especial mención el notable hecho de que debido a los excelentes caminos, todos los avezados corredores, en quienes se cifraban las esperanzas de éxito, hayan sido vencidos por jóvenes aficionados.

La comisión de carrera se desempeñó acertadamente, constituyéndola los señores: jueces de salida y llegada ingeniero Pablo Longoni, Lorenzo Ezcurra y Angel Traverso; cronometristas, Arnoldo Bernasconi y Amadeo H. Canale; contralores volantes, Federico Lamacraft, Luis Carlini y Miguel J. de la Cueva; contralores fijos en Haedo: señores Anselmo Speciali y Germán Frers; en Ituzaingó, señor Emilio C. Torrá; en Ituzaingó, segunda sección, señores Enrique Detrois y Luis Artigau: en Libertad, Huberto Pless y José de la Fuente: en Libertad, segunda sección, señores Domingo Salerno y Jorge Cáceres: en Pontevedra, señores Ignacio y Rodolfo Utarre: en González Catán, primera sección, señor Mariano de la Fuente: segunda sección, señor Pedro A. Bevilacqua: tercera sección, señor José Gerli: en Isidro Casanovas, señores Cayetano y Angel Caprioli.

El Premio Primaveral de 1916, a la vez que constituye un nuevo éxito para el Club Motociclista Nacional, que ha puesto todo su empeño para su perfecta realización, es el más fiel exponente del adelanto observado en nuestro motociclismo y el mejor estímulo que puede prodigarse a los aficionados para iniciar su figuración en las grandes pruebas.

YACHTING

YACHT CLUB RIO DE LA PLATA

La tarde de ayer no fué propicia para la práctica de los deportes al aire libre, y menos aún para los deportes náuticos. No obstante las regatas organizadas por el Yacht Club Río de la Plata se realizaron.

Frente a San Isidro, en el triángulo oficial, se disputaron las dos series de regatas por las copas Argentina e Invierno.

La primera reservada para yates inscriptos en el club que tuvieron adaptado el reglamento internacional de regatas.

En esta prueba seis embarcaciones cruzaron la línea de salida, y su desarrollo fué interesante por las alternativas a que obligaban las rachas de viento. En la primer vuelta el yate Clide piloteado por J. Barreiro abandonó.

El resultado general fué el siguiente:

1.o "Petrel", timoneado por Alejandro Milhas: salió a la 1 h. 30 m. 22 s. p. m.; finalizó la primera vuelta, a las 2 h. 40 m. 35 s. p. m.; llegó a las 3 h. 58 m. 22 s. p. m.; tiempo real empleado: 2 horas 24 minutos 23 segundos; recargo: 17 minutos. Tiempo corregido: 2 horas 45 minutos y 22 segundos.

2.o "Brisa", timoneado por Walter Molina: salió a la 1 h. 30 m. 07 s. p. m.; finalizó la primera vuelta, a las 2 h. 41 m. 40 s. p. m.: llegó a las 4 h. 00 m. 45 s. p. m.: tiempo real empleado: 2 horas 30 minutos 45 segundos; recargo: 17 minutos; tiempo corregido: 2 horas 47 minutos 45 segundos.

3.o "Tala", timoneado por A. Ensick Thon: salió a la 1 h. 32 m. 45 s. p. m.; finalizó la primera vuelta, a las 2 h. 42 m. 38 s. p. m.: llegó a las 4 h. 01 m. 45 s. p. m.: tiempo real empleado: 2 horas 31 minutos 45 segundos; recargo: 17 minutos; tiempo corregido: 2 horas 48 minutos 45 segundos.

4.o "Céfiro", timoneado por Sophus Webster: salió a la 1 h. 33 m. 05 s. p. m.; finalizó la primera vuelta, a las 2 h. 42 m. 30 s. p. m.; llegó a las 4 h. 05 m. 40 s. p. m.; tiempo real empleado: 2 horas 35 minutos 40 segundos; recargo: 17 minutos; tiempo real empleado: 2 horas 52 minutos 40 segundos.

5.o "Euro", timoneado por Cristian Bove: salió a la 1 h. 30 m. 10 s. p. m.; finalizó la primera vuelta, a las 2 h. 44 m. 00 s. p. m.; llegó a las 4 h. 14 m. p. m.; tiempo real empleado: 2 horas 44 minutos; recargo: 17 minutos; tiempo corregido: 3 horas 01 minutos.

Este club queda en posesión definitiva de la copa, por cuanto sus representantes la han obtenido tres veces consecutivas.

La segunda serie reservada para yates de la clase "Numeral" por la Copa Invierno, fué disputada sobre seis millas y en ella intervinieron ocho embarcaciones de dicho tipo.

El resultado general fué el siguiente:

1.o "Yate número 8", timoneado por Alberto Juncosa: salió a la 1 h. 30 m. 19 s. p. m.; llegó a las 3 h. 25 m. 17 s. p. m.; tiempo empleado: 1 hora 55 minutos 08 segundos.

2.o "Yate número 5", timoneado por Teodoro Conde: salió a la 1 h. 30 m. 12 s. p. m.; llegó a las 3 h. 25 m. 59 s. p. m.; tiempo empleado: 1 hora 55 minutos 59 segundos.

3.o "Yate número 6", timoneado por Mario Rollino: salió a la 1 h. 31 m. 01 s. p. m.; llegó a las 3 h. 27 m. 08 s. p. m.; tiempo empleado: 1 hora, 57 minutos 08 segundos.

4.o "Yate número 3", timoneado por Arturo A. Molloy: salió a la 1 h. 30 m. 22 s. p. m.; llegó a las 3 h. 27 m. 44 s. p. m.; tiempo empleado: 1 hora 57 minutos 40 segundos.

5.o "Yate número 4", timoneado por Raúl L. Dunojent: salió a la 1 h. 30 m. 17 s. p. m.; llegó a las 3 h. 28 m. 22 s. p. m.; tiempo empleado: 1 hora 58 minutos 22 segundos.

6.o "Yate número 1", timoneado por Tomás R. Sala: salió a la 1 h. 30 m. 16 s. p. m.; llegó a las 3 h. 29 m. 54 s. p. m.; tiempo empleado: 1 hora, 59 minutos 54 segundos.

7.o "Yate número 9", timoneado por Julio Saavedra Stegmann: salió a la 1 h. 30 m. 30 s. p. m.; llegó a las 3 h. 30 m. 24 s. p. m.; tiempo empleado: 2 horas 00 minutos, 24 segundos.

8.o "Yate número 2", timoneado por Francisco Recht: salió a la 1 h. 30 m. 36 s. p. m.; llegó a las 3 h. 32 m. 30 s. p. m.; tiempo empleado: 2 horas 2 minutos 30 segundos.

En ambas regatas actuaron de oficiales de día Carlos Corradia y León A. Frodich, respectivamente.

CLUB NAUTICO BELGRANO

La comisión resolvió suspender ayer las regatas que debían disputarse, en virtud de lo impropio del tiempo para la práctica de este deporte.

CICLISMO

CLUB CICLISTAS UNIDOS

La carrera que debió realizarse ayer en el trayecto Congreso-Pilar-Núñez, ha sido suspendida por la comisión directiva debido al mal estado del tiempo, resolviéndose disputarla el próximo domingo en iguales condisiones a las que regían para la carrera de ayer.

Las inscripciones se reciben hasta el miércoles, a las 9 p. m., en el local Corrientes 965.

CLUB CICLISTA UNIVERSAL

Para todo corredor de segunda categoría, este club organiza una carrera que será disputada el próximo domingo en el recorrido Buenos Aires-Rodríguez-Buenos Aires.

Los interesados pueden inscribirse en la secretaría del club, Bahía Blanca 606.

CLUB CICLISTA JORGE NEWBERY

Mañana, en el local Australia 2414 se realizará la entrega de premios de los ganadores de la carrera celebrada el día 26 del mes pasado.

En el mismo local podrán inscribirse los que deseen disputar la carrera ciclista que se realizará el próximo domingo, reservada para menores de 17 años, sobre el recorrido Recoleta-Olivos-Núñez.

TIRO

CLUB INTERNACIONAL DE CAZADORES

La disputa de la Copa de Honor, llevó al stand que esta institución posee en Rivadavia numerosos aficionados.

Después de reñida lucha, se adjudicó el triunfo Santiago R. Ocampo, ocupando el segundo puesto J. A. Sanguinetti. El premio "Pato" fué disputado a continuación, siendo dividido entre los señores J. Badano y H. Tolomei.

Se disputaron varias pollas con el siguiente resultado:

La primera fué ganada por J. Carmelich; la segunda dividida entre J. Carmelich y Héctor Tolomei; la tercera fué ganada por J. Badano; la cuarta por J. A. Sanguinetti y la quinta por E. Tolomei.

CLUB DE REGATAS DE AVELLANEDA

En el stand de este club tuvo lugar ayer una reunión de la que participaron varios tiradores y numerosos aficionados. Se disputaron varias pollas, resultando algunas de ellas divididas.

GOLF

GOLF CLUB ARGENTINO

Se disputó ayer en los links de gol, el concurso por la Copa Makinlay a 18 hoyos medal play. Este trofeo cuya disputa se inició ayer, será ganado definitivamente por el que se lo adjudique dos veces seguidas o tres alternadas.

El ganador de este concurso fué J. B. Peña, que obtuvo su victoria sobre G. E. Leguizamón por el handicap.

VARIAS

ALVEAR FOOTBALL CLUB

Es el local Thames 1787 tendrá lugar mañana, a las 8.30 la asamblea general extraordinaria de socios de este club, para tratarse asuntos de mucho interés.

REFEREE

Hemos recibido el número tres de esta revista del deporte de football. Interesantes fotografías matizan una nutrida sección informativa y de comentarios.

La edición consta de 16 páginas.

ELIXIR BERGER
(SIN AJENJO)

SAGARDUA
SIDRA CHAMPAGNISÉ
Tómese helada - Es deliciosa

MUNDO COMERCIAL

EXTERIOR

TRIGO

CHICAGO, diciembre 4. — Se realizaron hoy operaciones en este mercado con ambiente tranquilo.

Para el trigo colorado americano, embarque en el mes de diciembre, hoy se obtuvo el precio de 165 1|4.

El último precio anotado fué de 160 en centavos oro americano por bushel.

Para remesas a entregar en el mes de mayo se anotó hoy el precio de 173 1|2; anotándose en las operaciones últimas a 173 1|4.

WINNIPEG, diciembre 4. — El trigo colorado americano, entrega en el mes de diciembre se negoció en la primera rueda realizada hoy en este mercado al precio de 179 3|4.

El precio adquirido para remesas a entregar en la misma fecha, en las operaciones últimas fué de 178 5|8.

Estos precios son en centavos oro americano, por bushel.

MAIZ

LIVERPOOL, diciembre 4. — El maíz del Río de la Plata para embarques a realizar en los meses de diciembre y enero obtuvo hoy el precio de 63|7 1|2 chelines por bushel. El precio obtenido en las operaciones últimas fué de 63|9 chelines por bushel.

CHICAGO, diciembre 4. — Para el maíz mixto americano a entregar en diciembre, hoy se registró el precio de 86 7|8.

En las operaciones realizadas ayer se cotizó a 86 3|4 centavos oro americano por bushel.

LINO

CALCUTA, diciembre 4. — El lino cuyas entregas deben efectuarse en los meses de diciembre y enero se negoció hoy a 111 chelines y 6 peniques, anotándose el sábado a 109 chelines por quarter de 41 Olibras.

HULL, diciembre 4. — El lino, cuya entrega debe efectuarse en los meses de diciembre y enero se cotizó hoy en este mercado a 102 chelines.

El precio anotado últimamente para esas mismas operaciones fué de 100 chelines y 6 peniques por quarter de 416 libras.

DULUTH, diciembre 4. — El lino entrega en diciembre se negoció hoy en este mercado a 277.

El precio obtenido para las remesas a entregar en la misma fecha en las operaciones del sábado fué a 277 1|4.

Para remesas a entregar en el mes de mayo se anotó hoy le precio de 284 1|2, anotándose en las operaciones últimas a 284 1|2.

MERCADO COMERCIAL DE LONDRES

LONDRES, diciembre 4.—

Tipo de descuento del banco de Inglaterra	6 o|o
Consolid. Británicos 2 1|2 o|o	55 1|4
Títulos argentinos	
Empréstito nacional 1897, 4 o|o ley número 3387	65.—
Bonos Obras de Salubridad, etc. de Buenos Aires, 1891, 5 o|o	90.—
Empréstito Argentino de Obras Públicas, 1866, 5 o|o	93.—
Empréstito Argentino de Conversión 1889 en lib. 4 1|2 o|o	80.—
Empréstito Argentino interno de 1909, 5 o|o	88.—
Province of Buenos Aires, 5 o|o to 3 1|2 o|o Loan of 1906	45 3|4

BOLSA DE PARIS

PARIS, diciembre 4.—

Renta Francesa 5 o|o	87.90
Renta Francesa 3 o|o	61.10

INTERIOR

BOLSA DE COMERCIO

Primera rueda

Cédula Hipotecaria Argentina de 6 o|o, antigua emisión, al contado: 4.000 a 95, 5.000 a 95.20, 20.000 a 95, 35.500 a 95.10, 10.000 a 95.20; total, 74.500.

Id. para diciembre 5: 13.600 a 95.20, 20.000 a 95.10, 50.000 a 95.20, 10.050 a 95.30; total, 93.600.

Id. para fin de mes: 10.000 a 95.20, 20.000 a 95, 10.000 a 95.10, 20.000 a 95.30; total, 65.000.

Cédula Hipotecaria Argentina de primera serie, al contado: 1.000 a 92.

Cédulas Nacionales serie K., al contado: 26.000 a 82.20.

Id. serie H., al contado: 15.700 a 101.80.

Id. para diciembre 5: 20.000 a 101.80.

Crédito Argentino de 1905, al contado: 4.400 a 88.

Id. para fin de mes: 10.000 a 88.

Obligaciones de 5 o.o del Banco de la Provincia de Buenos Aires, al contado: 5.440 a 67.20, 22.040 a 67.30; total, 27.480.

Certificados Municipales de 7 o|o, al contado: 7.500 a 71.50.

Deuda Pública Interna de Santiago del Estero de 8 o|o, para diciembre 5: 4.000 a 71.

Campos y Quebrachales Puerto Sastre oro, al contado: 200 a 3.15.

Banco de la Provincia de Buenos Aires, al contado: 10 a 108.

Banco de Galicia, al contado: 18 a 70.

Id. para diciembre 5: 185 a 70.

Certificados 80 o|o Banco El Hogar Argentino, al contado: 5 a 160.

MERCADO DE CEREALES A TERMINO DE ROSARIO

Primera rueda

Maíz: para febrero, 200 toneladas a pesos 9.15.

MERCADO DE VACUNOS

(Liniers)

Han dado principio las operaciones en este mercado, con precios encalmados para todas las categorías de ganado y con una entrada muy numerosa.

Las operaciones efectuadas a primera hora, se han realizado con precios más o menos al mismo nivel de los obtenidos en la semana anterior, pero en los remates, lo mismo que las ventas particulares de última hora, se pudo observar una baja que osciló entre pesos 15 a 20 por cabeza, principalmente en las tropas con destino al frigorífico, baja que seguirá, siempre que las entradas continúen abundantes.

La entrada de hoy en este mercado fué de 7435 cabezas, clasificadas en la siguiente forma: novillos 5135, vacas 1886, terneros 350 y bueyes 64. Porcinos entraron 613.

Los precios corrientes de la mañana fueron los siguientes:

Bueyes para frigorífico a pesos 227; id. para consumo, de pesos 100 a 189; novillos m. especiales para frigorífico, de 182 a 214; novillos especiales para frigorífico, de 170 a 180; id. m. gordos para frigorífico, de 150 a 168; novillos para consumo, de 70 a 145; novillitos para consumo, de 36.50 a 132; vacas excepcionales, de 167 a 180; vacas para consumo, de 40 a 162; vaquillonas para consumo de 36.50 a 123; terneros para consumo de 8 a 78.

Para porcinos los precios variaron entre pesos 0.30 a 0.37, especiales de 0.42 a 0.46 el kilo.

VENTAS DE HOY

Bargo Lascurain y Etchegaray—
60 novillos m. especiales T. Lauquen, pesos 180.

Alonso y Blaquier—
22 novillos carne gorda Córdoba, pesos 140.

Arzeno y Hnos. Flo. B.—
69 novillos m. especiales G. Roca, pesos 185; 50 id. m. gordos C. Casares, 165; 28 vacas m. especiales id. 162; 12 id. especiales G. Roca 50; 5 id. m. gordas C. Casares, 130; 12 id. gordas G. Roca, 115.

Anasagasti Juan—
108 novillos especiales Pehuajó, pesos 175; 36 novillitos id. Córdoba, 116.

Accame, Bellini y Cía.—
18 novillos m. especiales Alberti pesos 192; 3 vacas m. gordas 9 de julio, 135; 11 vaquillonas gordas id. 1051; 8 id. c. gorda id. 85; 22 novillos id. id. 117; 11 id. flacos Pergamino, 56; 2 vaquillonas buena carne id. 70; 6 novilos flacos id. 110; 1 toro carne gorda id. 115; 2 terneros regulares id. 44; 28 vacas c. gorda C. Casares, 110; 7 id. gordas id. 125.

Beazley Manuel y Rodolfo—
10 vacas facas Morón, pesos 60; 4 terneros mamones id., 25.

Bunge y Born—
40 novillos criollos flacos Mercedes, pesos 90; 4 vaquillonas c. gorda Santa Fe, 95; 7 novillitos id. id. 80; 16 vaquillonas id. id. 80; 51 vacas id. id. 95.

Crespo Hnos. y Ezcurra—
18 novillos gordos Nogoyá, pesos 154; 70 id. c. gorda Victoria 135; 35 id. c. gorda id. 122; 16 vacas gordas Nogoyá 125; 1 id. especial id. 146; 2 toros carne gorda id. 145; 3 id. c. gorda Victoria, 120.

Cooperativa de Hacendados—
37 vacas especiales Lincoln, pesos 145; 70 terseros buenos id., 59.

Ceballos y Cufré—
40 novillos especiales G. Pintos, pesos 170; 22 id. b. carne Lobería, 90.

Córdba co hijo Pedro—
19 novillos c. gorda Suipacha, pesos 130; 3 vacas m. gordas id. 133; 5 vaquillonas id. id. 113; 6 terneros gordos id., 65.

Crotto Hermanos—
40 novillos gordos G. Pintos, $ 158.

Chapar y Cía.—
10 vacas m. especiales Pellegrini, pesos 180; 9 id. id. 160; 18 id. id. 167.

Cucullu Felipe L.—
160 novillos m. especiales Córdoba pesos 187; 20 id. especiales Santa Fe, 115; 6 novillitos c. gorda id. 80; 10 vaquillonas b. carne id. 70; 10 id. flacas id. 60; 11 terneros buenos id., 55.

Dieckmann Hermanos—
18 novillos carne gorda Rojas $ 129.

De Lellis y Fages Hermanos—
8 novilos c. gorda Chivilcoy, $ 120.

D'Hers y Cía. Frascisco—
4 novillos m. especiales 9 de julio, pesos 185; 33 id. gordos id. 148; 22 novillitos c. gorda id. 100; 21 id. m. gordos id., 110; 21 novillos c. gorda id. 145.

Derolo y Cía. Tomás—
14 novilos c. gorda Santa Fe pesos 112; 9 novillitos buena carne id. 78; 6 id. id. 75.

Elordy y Cía. Juan—
3 novillos carne gorda Pehuajó, pesos 140; 1 vaca m. gorda id. 135; 9 novillitos especiales id. 120; 1 vaquillona c. gorda id. 90; 10 id. id. 84.

Echeverría Juan S.—
11 novillos c. gorda Pellegrini, pesos 130; 29 novillitos especiales id. 118; 5 vaquillonas c. gorda id. 102.

Girald y Amadeo Lastra—
14 vacas m. gordas C. Casares, pesos 130; 19 id. c. gorda id. 105; 4 novillitos b. carne id. 70; 15 terneros regulares id. 45; 1 vaquillona b. carne id. 70.

Guillón y Cía. Rodolfo—
40 novillos m. gordos La Zanja, pesos 186.

Gioja y Etchart—
38 novillos gordos Santa Fe, pesos 155; 4 vacas m. gordas id. 130; 44 novillos gordos T. Lauquen, 155; 50 id. c. gorda id. 109.

Jolly Eduardo—
23 vacas carne gorda Suipacha, pesos 89; 21 novillos flacos id. 79; 28 terneros mamones id. 8; 23 id. id. 8.50; 6 novillos b. carne id. 106.

Lanusse Pedro y Antonio—
10 vaquillosas b. carne C. Casares, pesos 77.50; 8 novillitos flacos id. 53; 2 vacas c. gorda id. 89; 3 id. flacas id. 60; 6 vaquillonas id. id. 54.50; 14 novillos id. d. 73.50; 22 terneros regulares id. 46; 20 novillos c. gorda Entre Ríos 137.50; 9 vacas c. gorda id. 93; 8 terneros regulares id. 40; 3 novillitos c. gorda d. 86; 17 novillos b. carne id. 166; 28 id. c. gorda id. 121; 12 bueyes espceciales id., 189; 28 novillos c. gorda id. 129.50; 5 id. m. gordos id. 160; 4 vaquillonas c. gorda id. 87; 8 vacas id. Navarro, 97; 12 novillitos b. carne id. 78; 2 vaquillonas c. gorda id. 80; 8 vacas m. gordas Cañuelas, 128; 2 terneros règlares id. 42; 16 novillos c. gorda id. 118; 19 id. id. 135.50; 23 id. id. 135; 11 id. San Antonio, 127.50; 14 id. b. carne id. 103; 7 bueyes especiales Bolívar, 177; 39 novillos c. gorda id. 121; 20 vacas gordas id. 120; 80 novillos m. gordos id. 165; 73 id. id. 164; 74 id. c. gorda id. 148; 83 id. gordos id. 159; 10 vacas especiales Caseros, 140; 8 id. m. gordos id. 133.50; 4 torunos c. gorda id. 119.50; 50 novillos b. carne Lincoln, 100.50; 50 id. c. gorda id. 113.50, 50 id. id. 119.50; 20 novillitos m. gordos T. Lauquen, 111.50; 12 id. c. gorda id., 84.

Lalor Juan—
24 vaquillonas carne gorda Córdoba, pesos 90; 20 id. c. gorda id. 98; 3 id. id. 97; 25 id. gordas id. 104; 25 id. id. 99; 24 id. id. 97; 24 id. id. 95; 25 id. gordas id. 105; 24 id. gordas id. 109; 19 vacas id. id. 124; 15 id. c. gorda 91. 107; 27 id. especiales id. 139; 10 id. m. gordos id. 133; 11 id. especiales id. 140; 2 id. id. 142; 4 id. c. gorda T. Lauquen 110.50; 3 id. flacas id. 40.50; 32 id. m. gordas id. 130; 31 id. especiales Córdoba, 148; 16 id. m. gordas id. 129; 5 vaquillonas flacas Matanza, 36.50; 3 novillitos id. id. 37.50; 27 id. b. carne Rodríguez, 74; 2 vaquillonas m. especiales id. 123; 4 terneros regulares Matanza, 40; 5 vacas c. gorda id. 102; 7 id. especiales id. 149.50; 46 novillos carne gorda C. Casares, 127; 20 id. id. 117; 20 id. especiales id. 174; 15 id. gordos id. 148; 32 id. c. gorda id. 129; 31 vaquillonas id. Bolívar, 88; 6 id. flacas Mercedes 49.50; 2 bueyes c. gorda id., 112; 2 vacas c. gorda id. 114; 2 id. buena carne id. 72; 3 novillitos id. id. 69; 2 novillos c. gorda id. 119.50; 9 id. m. especiales 25 de Mayo, 214; 1 id. id. 194; 2 vacas id. d. 167.50; 2 bueyes id. id. 227; 2 id. b. carne E. de la Cruz 101; 8 id. especiales id. 177.

La Exportadora Argentina—
40 novillos especiales Córdoba, $ 175.

Lizarraldo Hermanos—
27 novillos m. gordos Colón pesos 165; 13 id. gordos id. 155; 2 id. b. carne id. 100; 30 id. gordos Las Heras, 155; 8 id. c. gorda id. 142.

Maraspin y Cía. L. Andrés—
102 novillos m. especiales Girondo, pesos 193; 18 vacas id. id. 170; 18 id. id. 160; 30 novillitos id. id. 127.

Mihura Hermanos—
5 bueyes carne gorda Victoria, pesos 145; 11 novillos carne gorda id. 122; 5 bueyes id. id. 140; 25 novillitos carne gorda id. 140; 4 id. b. carne id. 100; 1 vaca carne gorda id. 85; 2 vaquillonas id. id. 85.

Mantel y Cía.—
28 novillos gordos Pellegrini, pesos 155; 7 vacas especiales id. 145.

Patrón Costas y Peró—
10 vacas m. especiales Caseros, pesos 158; 54 id. especiales id. 148; 20 id. m. gordas id. 137; 10 novillitos id. id. 110; 14 novillos c. gorda 25 de Mayo, 118; 5 id. id. 118; 3 id. id. 118; 2 id. id. 118.

Quiggros y Cía.—
33 novillos carne gorda Pehuajó, $ 135.

Peña y Cía. Julio L.—
12 novillos carne gorda Casares, pesos 110; 47 id. buena carne Saavedra 105; 46 id. id. Suipacha, 100; 36 id. id. E. Ríos, 92.

Rodríguez Gabino—
90 novillos gordos Casey, pesos 150.

Salaberry y Bercetche—
2 novillos flacos Pehuajó, pesos 83.50; 19 d. buena carne id. 101; 15 id. id. 105; 19 id. gordos Suipacha, 151; 2 vacas m. gordas Mar Chiquita, 133; 11 novillitos gordos id. 109; 10 id. b. carne id. 61; 23 novillos c. gorda Cañuelas, 116; 3 vacas id. Rodríguez, 102; 5 novillos buena carne id. 104; 2 id. c. gorda id. 111; 2 0id. id. 117.50; 11 vacas especiales Pehuajó, 149; 12 id. m. gordas id. 133; 14 id. id. 129; 10 id. gordas id. 122; 1 4id. id. 119; 2 vaquillonas especiales id. 114; 12 id. c. gorda id. 85.50; 9 id. especiales id. 114; 8 id. d. 116; 9 id. m. especiales id. 119.50; 13 novillos buena carse id. 92; 26 id. c. gorda Córdoba, 135; 24 id. id. 123; 21 vacas m. gordas id. 139; 11 id especiales id. 140.50; 16 vacas m. gordas Córdoba 129; 3 id. especiales id. 141; 13 id. gordas id. 116; 2 id. c. gorda id. 81; 2 vaquillonas m. especiales C. Suárez, 12; 3 novillos b. carne id. 103; 3 id. m. especiales id. 185; 3 id. c. gorda Matanza, 130.50; 41 id. m. gordas id. 169; 40 id. id. Colón, 169; 20 id. m. especiales Cañuelas, 182; 15 novillitos b. carne Chivilcoy, 75; 15 id. id. 70; 3 terneros m. especiales Bolívar, 83.50; 6 id. gordos id. 69; 6 novillitos m. especiales id. 130; 11 id. id. 148; 9 vaquillonas id. 9 de julio, 128; 14 id. id. 98.50; 22 novillitos m. especiales id. 132; 19 id. m. gordos id. 115; 4 vacas carne gorda Santa Fe, 86.50; 3 terneros gordos id. 66.50; 2 vacas id. id. 119; 3 vaquillonas especiales id. 119; 16 novillitos m. gordos id. 115.50.

Unzué Alzaga y Cía.—
24 novillos gordos Bolívar, pesos 155; 46 id. m. especiaes id. 210; 48 id. c. gorda Bragado, 23; 17 toros id. Pellegrini, 130; 180 novillos m. gordos A. Alsina, 165.

Velaz y Cía. Angel—
5 vacas m. especiales Córdoba pesos 172; 7 id. id. 155; 20 novillitos especiales Santa Fe, 118; 7 beyes c. gorda Arrecifes, 145; 2 novilos flacos id. 73; 1 ternero regiar id. Junín, 35; 1 id. m. gordo id. 78; 5 id. gordos id. 62.

Videla Hnos. y Cía.—
9 vacas buena carne L. de Zamora, pesos 82; 9 vaquillonas id. id. 78; 2 novillos id. id. 108; 6 terneros regulares id. 40; 6 vaquilonas flacas id. 57; 14 novillitos especiales Santa Fe 120; 3 bueyes m. gordos id. 170; 1 vaquillona especial id., 117.

VENTA DE CERDOS

Bargo Lascurain y Etchegaray—
44 cerdos m. especiales Pergamino, pesos 0.43 el kilo.

Amoretti Cayetano—
30 cerdos m. especiales Tortoras, pesos 0.46 el kilo.

Méndez y Cía. J. M.—
18 cerdos m. especiales C. Suárez, pesos 0.45 el kilo.

Thompson y Cía. Enrique A.—
20 cerdos m. especiales C. Suárez, pesos 0.45 el kilo.

Cooperativa de Hacendados—
47 cerdos m. especiaes Lincoln pesos 0.42 el kilo.

De Lellis y Fages Hermanos—
51 cerdos buenos La Madril, pesos 0.36 el kilo; 43 id. especiales Córdoba, 0.37; 40 id. id. Pellegrini, 0.37; 48 id. regulares Matanza, 0.32; 20 id. buenos C. Casares, 0.36 1|2.

Marzano Hnos. y Cía.—
20 cerdos flacos Chacabuco, pesos 0.30 el kilo.

Salaberry y Bercetche—
42 cerdos regulares Saavedra, pesos 0.32 el kilo.

MERCADO DE LANARES

(Tablada)

En las mismas condiciones de la semana anterior, se iniciaron hoy las ventas de hacienda en este mercado.

En las transacciones efectuadas hoy se notó cierto isterés de parte de los compradores, motivo por el cual los precios fueron regulares.

La entrada del día fué de 14.243 animales, habiéndose vendido durante la mañana 11.275 cabezas, repartidas en esta forma: Swift de la Plata 949, Compañía Sansinena 974, La Blanca 511, Argentino Central 1288, Armour 2503 y 5050 para los matarifes locales.

Los precios corrientes fueron los siguientes:

Capones frigoríficos pelados, de pesos 11 a 15; id. matadero id., de 16 a 18.20; ovejas id. id., de 9.50 a 18.50; borregos id. id. de 7.50 a 8; id. frigorífico id., de 9.40 a 10.50; corderos id. con lana, de 9.20 a 11; id. matadero id., de 7.50 a 8.50.

VENTAS DE HOY

Bunge y Born—
172 capones Frigorífico Napostá, pesos 14; 128 ovejas id. id. 12.50.

Anasagasti Juan—
46 capones Frigorífico Salguero, pesos 12; 25 ovejas matadero id. 11.20; 54 corderos id. id. 9.50.

Salaberry y Bercetche—
53 ovejas Frigorífico La Nacional, pedero id., 13.80; 104 id. id. 10.70; 122 sos 17; 83 id. id. 13.80; 40 id. matacorderos Frigorífico Pegasano 10.50.

Iraizoz Suc. de Martín—
99 capones matadero Los Pinos, pesos 14.20.

Unzué Alzaga y Cía.—
300 capones Frigorífico Huetel, pesos 14.20.

Bargo L. y Etchegaray—
280 corderos Frigorífico Corti, pesos 8.50; 272 id. matadero id. 7.50.

Córdoba hijo Pedro—
226 ovejas matadero Viticola, pesos 9.20; 97 ovejas id. id. 11.80; 114 corderos id. id. 8.30.

Gabino Rodriguez—
211 capones Frigorífico Puán, pesos 13.80.

Saturnino Martínez de Hoz—
399 corderos lanares matadero Guanaco, pesos 8.

Arzeno Hnos. Flo. B.—
140 capones Frigorífico 30 Agosto, pesos 15; 51 corderos id. id. 8.50.

Mantel y Cía.—
188 corderos matadero Pehuelches, pesos 7.20; 239 id. Frgorífico id. 8.20; 64 id. matadero id. 8; 42 id. id. 9.

Patrón Costas y Peró—
727 borregos Frigorífico pesos 10; 65 ovejas matadero 15; 10 corderos Frigorífico Freyre, 11; 11 id. maatdero id. 8; 200 id. Frigorífico C. Suárez, 10.30; 78 id. id. 9.20; 79 id. matadero id. 8.50; 50 id. id. 8.50; 83 id. id. 7.50.

Goñi hijo Ignacio—
340 capones Frigorífico Frisia, pesos 16.

Aranect y Cía. Pedro—
46 capones matadero Quequen pesos 18; 40 id. Frigorífico d. 16.50; 14 ovejos matadero Salliqueló, 16; 241 corderos Frigorífico id. 9.80; 51 ovejas matadero id., 15.50; 79 id. id. 12.30; 75 ovejas matadero Salliqueló, 9.

Lalor Juan—
54 ovejas Frigorífico Canals, pesos 10.10; 40 id. matadero id. 10.10; 20 id. id. B. Gould. 11; 39 id. id. 8.50; 40 corderos lanares id. 8.50; 36 borregos id. id. 8; 71 capones id. id. 9.20; 66 ovejas id. id. 8.30; 19 corderos id. id. 7.50; 104 ovejas id. Pergamino 10.80.

Estrugamou Fernando—
110 corderos Frigorífico Puán, pesos 9.50; 28 id. matadero d. 8.50.

De los Santos y Cía. José—
194 capones Frigorífico R. Otero, pesos 15; 204 ovejas matadero id. 14.20; 16 borregos Frigorífico id. 10.50; 29 corderos id. id. 6; 70 ovejas matadero id. 13; 20 id. id. 14.50; 80 corderos id. id. 5.70; 138 capones lanares Frigorífico Erize, 11.

Belloq é Hita—
117 corders matadero Pehuajó, pesos 8.20; 50 ovejas id. id. R. Otero 14.20; 26 ovejas id. id. 11.20; 34 corderos Frigorífico id. 10.60.

Videla Hermanos—
250 ovejas matadero Fragueiro, pesos 9.

Thompson y Cía. E.—
200 capones Frigorífico Erize, pesos 14.50; 143 borregos id. id. 9.40; 94 id. matadero id. 8.

La Cooperativa de Hacendados—
21 ovejas matadero Ancón, pesos 15.30; 56 ovejas id. id. 13; 27 capones Frigorífico id. 11; 45 borregos id. id. 7.50; 106 corderos id. M. Vega, 10.50.

Lanús Fcio. y A. H.—
178 capones matadero Balcarce, pesos 18.20; 19 id. id. 15.50; 181 capones Frigorífico id. R. Otero, 16.40.

Lanusse Pedro y Antonio—
39 ovejas matadero Necochea pesos 18.50; 60 capones Frigorífico id. 7.60; 50 corderos matadero id. 7.50; 222 ovejas id. Berutti, 7.40; 152 id. id. 14; 16 corderos Frigorífico id. 10; 31 borregos id. Erize, 9.50; 104 corderos id. id. 10.50; 90 ovejas matadero id. 14; 46 corderos Frigorífico Unzué, 7; 270 id. id. 8; 35 ovejas matadero Pigué, 17; 72 borregos Frigorífico id. 9.50; 151 ovejas invernada Alejandro, 8.30; 100 id. id. 7.50; 80 id. Frigorífico id. 9.73 ovejas matadero La Peneá, 14; 150 borregos Frigorífico id. 11; 14 capones id. id. 14.50; 35 corderos id. Quequen, 9.30; 28 ovejas id. id. 10.80; 27 capones id. id. 11.50.

Guía comercial de LA EPOCA

R. A. Mercado, comisiones, A. de Mayo 840.

HOTELES

GRAN HOTEL ESPAÑA, Av. de Mayo 902|50

MADRID HOTEL, Av. de Mayo 1137

BIARRITZ HOTEL, Rivadavia y Callao

ROTISERIAS

PETIT SAVOY, Callao 147

SASTRERIAS

GABRIEL BONOMI, Rivadavia 1727

DENTISTAS

Dr. JULIO TELLO, Av. de Mayo 1346

GARAGES

"EL MOLINO", Rivadavia 1760, U. T. 4050 L.

ABOGADOS

Dr. Luis C. García. — Avenida de Mayo 769. — U. T. 3090 Avenida. — De la sección Tribunales de LA EPOCA.

ADUANA

RECAUDACION

La aduana de la capital recaudó desde el 1.o de enero hasta la fecha, por derechos de importación, almacenaje, eslingaje, sellos y adicionales, $ 93.938.735.0 curso legal.

Diferencia a favor del corriente año $ 10.016.472.43 curso legal.

MARITIMAS

MAREA Y VIENTO

Desde las 6 hasta las 9 a. m. de hoy según el semáforo del Riachuelo:

6 a. m., 20 pies; viento N. E.

7 a. m., 19 pies, 4 pulgadas; viento N. E.

8 a. m., 19 pies; viento N. E.

9 a. m., 18 pies, 8 pulgadas; viento N. E.

VAPORES ESPERADOS

Británico Baynyassa, de Nantes, en lastre.

Griego Eirini, de Rosario a cargar.

Británico Yorkmoor, de Calcuta con carga.

Británico Highland Lair, de Sud Africa en lastre.

Id. Highland Pride, de Londres, en lastre.

Francés Amiral Jaureguiberry, de El Havre con carga.

Holandés Poseidon, de Montevideo, en lastre.

Barca noruega Fiore, de la rada con carga.

VAPORES A SALIR

Italiano Principessa Yolanda, para Gibraltar con carga.

Hoasdés Naasdijk, para Caleta Buena en lastre.

Uruguayo Chile, para Burdeos con carga.

Británico Abadesa, para Tenerife con carga.

Id. Thessaly, para Rosario a cargar.

Id. Nascent, para San Vicente con carga.

VAPORES DE LOS RIOS

Llegaron: Ciudad de Montevideo y Cabo Santa María, de Montevideo.

Lambaré, de Asunción y escalas.

Anita B., de Posadas y escalas.

Viena, de Salto y escalas.

Luna, de Carmelo y escalas.

Salen:

Ciudad de Montevideo y Cabo Santa María, para Montevideo, salen a las 10 p. m.

LINEA DE LA COSTA SUD

Presidente Mitre, de Río Gallegos para ésta, esperado mañana.

Presidente Quintana, en ésta.

Camarones, salió el 25 para Río Gallegos y escalas.

Unión, es ésta.

Libertad, en Santos.

Atlántico, de ésta para Punta Arenas y escalas, salió el 29, llegó hoy a Madryn.

Bolivia, de San Antonio, salió el 24 llegó a B. Blanca.

Argentino en ésta, saldrá el 7 de diciembre para Ushuaia.

Pellegrini de ésta para San Antonio, salió el 3.

Porvenir, de ésta para Rosario, salió el 3.

LINEA DEL BRASIL.

Roma, de ésta para Río de Janeiro salió 1.o.

Toro, en ésta.

Independencia, de Santos para ésta, salió el 25, el 2 de Paranaguá.

Benjamín en ésta, saldrá hoy para Rosario.

Juanita, de ésta para San Francisco, salió el 2.

Pomona, de ésta para Porto Alegre, salió el 3.

Perú, de orto Alegre para ésta salió el 2.

Vaquillona, de Porto Alegre para ésta, salió el 3.

POSICION DE LOS VAPORES DE PASAJEROS DE LA MALA REAL INGLESA

Araguaya, es Liverpool.

Amazón, de ésta para Liverpool, salió el 27.

Demerara, de La Plata para Londres, salió el 25.

Desna, de Liverpool para ésta, salió el 24.

Darro, de Liverpool para ésta, salió el 17.

Deseado, de Liverpool para ésta, salió el 3, llegará el 14 de diciembre.

Drina, de La Plata para Liverpool, salió el 13.

DE LA NELSON LINE

Highland Piper, salió el 9 de La Plata para Londres.

Highland Rover, de La Plata para Londres, salió el 29 de noviembre.

Highland Pride, de Londres para ésta, salió el 2, esperado hoy.

Highland Laddie, de Londres para ésta, salió el 16.

Highland Corrie, de Londres para ésta, salió el 30 de noviembre.

Highland Scot, de La Plata para Londres, salió el 14.

Highland Gleen, de Londres para ésta, salió el 23, de Vigo el 27.

Highland Loch, de Londres para ésta, salió el 9, esperado mañana.

DE LA LINEA PINILLOS

Catalina, de ésta para Barcelona, salió el 9.

Balmes, de ésta para Barcelona, salió el 25.

Valbanera, en ésta, saldrá el 9 para Barcelona.

Cádiz, de ésta para Barcelona, salió el 14.

DE LOS TRANSPORTES MARITIMOS

Pampa, de ésta para Marsella, salió el 7

DE LA SUD ATLANTIQUE

Sequana, en Burdeos.

Garonna, de ésta para Burdeos, salió el 10, de Río de Janeiro el 19.

Samara, en Burdeos.

Liger, de Burdeos para ésta, salió el 30, esperado mañana.

Amiral Latouche Treville, de Burdeos para ésta, salió el 19.

Amiral Niolly, en Burdeos.

Italie, en Marsella.

DEL LLOYD SABAUDO

Tomaso di Savoia, en Génova.

P. di Udine, en ésta, saldrá el 6 de diciembre.

DE LA TRASATLANTICA ESPAÑOLA

León XIII, en Bilbao, saldrá el 14 para ésta.

P. de Satrústegui, de Bilbao para ésta, salió el 14.

Reina Victoria Eugenia, de ésta para Barcelona, salió el 2.

Infanta Isabel de Borbón, en Barcelona, saldrá hoy para ésta.

TRANSATLANTICA ITALIANA

Garibaldi, de ésta para Génova, salió el 13.

Cavour, en Génova, salida suspendida hasta nuevo aviso.

DEL LLOYD ITALIANO

Indiana, es Génova.

Cordova, en Génova, requisado por el Gobierno Italiano.

Luisiana, salió el 4 para Génova.

Ravenna, en ésta.

DE LA VELOCE

Savoia, en Génova.

Toscana, de Génova para ésta, salió el 20.

DEL LLOYD REAL HOLANDES

Frisia, salió el 17 para Amsterdam, el 22 de Río de Janeiro.

Gelria, en Amsterdam.

Hollandia, en Amsterdam, saldrá el 6 de diciembre para ésta.

Zeelandia, de Amsterdam para ésta, salió el 8, de Lisboa el 23.

DE LAMPORT Y HOLT

Byron, en ésta, saldrá el 14 de diciembre para Nueva York.

Vasari, de La Plata para Nueva York, salió el 16.

Vauban, en Nueva York.

Vestris, de Nueva York paar ésta, salió el 25.

Verdi, de La Plata para Nueva York, salió el 30 le noviembre.

Voltaire, en Nueva York.

ENTRADAS Y SALIDAS DE BUQUES DE ULTRAMAR HABIDAS EN EL PUERTO DE LA CAPITAL DESDE LAS 8 A. M. DE AYER HASTA LAS 8 A. M. DE HOY:

Español Cabo Tres Forcas, de Rosario, en la dársena norte a cargar.

Argentino Favorita Dañoa Catalina, de Paranaguá, en la dársena norte con carga.

Id. Unión, de B. Blanca, en la dársena sud con carga.

Sueco Avesta, para Malmo con carga.

Id. Gotaland, para Gothenburg, con carga.

Americano Carolyn, para Nueva York con carga.

Holandés Eibergen, para Amsterdam, con carga.

Id. Magdalena, para Rotterdam con carga.

Británico Monkshaven para San Vicente con carga.

Argentino Porvenir, para Rosario a cargar.

Id. Pomona, para Porto Alegre con carga.

VAPORES CON CORRESPONDENCIA A SALIR

Día 5: La Rosarina, llevará correspondencia para Inglaterra, a las 8 a. m. sin alcance.

Día 6: Príncipe di Udine, llevará correspondencia para Brasil, Senegal, Italia, España, Suiza y Portugal, a las 2 p. m. sin alcance.

Día 7: Highland Pride, llevará correspondencia para Gran Bretaña, Holanda, Rusia, y países escandinavos, a las 8 a. m. con alcance hasta las 7 p. m.

Día 7: Ravenna, llevará correspondencia para Brasil, Senegal, Francia, Gran Bretaña, Grecia, Egipto, Suiza e Italia(a las 9 a. m. sin alcance.

Día 9: Valvanera, llevará correspondencia para Brasil, Australia, Nueva Zeelandia, Sud Africa, Canarias, Francia; Gran Bretaña y España a las 8 a. m. con alcance hasta las 7 p .m.

Día 9: Oronsa, llevará correspondencia para Port Stoney, Punta Arenas, Chile, Perú, Ecuador y Panamá, a las 7 p. m. sin alcance.

ESPECTACULOS

TEATROS

OPERA. — La conferencia de Algeciras — (Estreno) La pobre niña — La hija de la montaña.

VICTORIA. — Sueño de un vals.

SAN MARTIN. — La mujer moderna.

APOLO. — El mandato divino — El movimiento continuo.

NUEVO. — El despertar del león — Los amables grisettes.

BUENOS AIRES. — A 0.05 el copetín — La langosta en Catriló — Ya llegó el dulce de leche.

AVENIDA. — El dragón azul — La sombra del molino — Serafín el pinturero.

COMEDIA. — Las hijas de Venus —(Estreno) De sangre roja — La crisis del amor.

NACIONAL. — ¡Que le vachaché!... — El cuadro número 3 — Don Venancio detective — El manicomio.

MARCONI. — Hoy: Descanso de la compañía.

MODERNO. — El bateo — Las doce y media y sereno — Málaga tierra de flores.

VARIEDADES. — La verbena de la paloma — Siempre p'atrás — La banda de trompetas.

OLIMPO. — El amansador — El alcalde Rojas — El cabo Gallardo — Cuadro No 3.

VARIEDADES Y CIRCOS

CASINO (Maipú 336). — Hoy: Grandes atracciones. — Exito Charlene et Charlene, Los tres Zoes, Los feroces leones amaestrados, Les Jercolis, Well et Mith, perros amaestrados, Mimi de Orleans y toda la compañía. — Entrada general 1 $.

ROYAL THEATRE (Corrientes 836). — El sueño de Viruta y Chicharrón — La revista del amor — Gran Bazar Nacional.

PABELLON DE NOVEDADES (Corrientes y Bermejo). — Diego Corrientes (o el bandido generoso).

FRONTON BUENOS AIRES (Córdoba 1130) — Hoy a las 9 p. m., dos partidos de pelota a vesta: 1.o a 30 tantos entre Lucio y Americano contra Leceta y Navas; 2.o a 40 tantos entre Ugarte y Ermúa contra Sánchez y Modesto.

PISCINA LAS ROSAS (Avenida Alvear y Bustamante). — Abierto todos los días de 8 a 12 a. m. y de 5 a 9 p. m. — Espléndida y grandiosa piscina. Capacidad de 2.000.000 de litros de agua. Renovación de 200.000 litros de agua por hora. Waterchute, trampolín y demás aparatos de natación. Baños y ropa 1 $. Abonos de 12 baños, con ropa, 10 $.

Tranvías que conducen a la Piscina: 35, 36, 38, 63. Con combinación, 10, 11, 15, 56, 58, 59.

PANORAMA DE LA BATALLA DE SALTA (Carlos Pellegrini y Corrientes). — Interesante vista panorámica que reproduce el histórico episodio de la Batalla de Salta, efectuándose durante la exhibición el grandioso poema, sinfónico original del maestro Pavanelli. — Espectáculos por secciones desde las 10 a 12 m., de 2 a 6 y de 8 a 11 p. m., Entrada general, $ 0.50, Niños y militares, $ 0.25.

PARQUE JAPONES (Callao y Paseo de Julio). — Temporada de verano. Abierto todos los días de 2 de la tarde a 12 1|2 de la noche. Fuegos artificiales, bandas de música y 100 diversiones variadas al aire libre. Sensacional exhibición de 2 interesantes fenómenos: "La mujer oso" y "La media mujer". De gran éxito "Disco de la Risa" atracción de continua hilaridad. Todos los días debuts en el Teatro Romano. — Entrada todos los días de tarde, $ 0.50 con un vale gratuito para el Teatro, menores de 10 años, $ 0.30 con teatro gratis. Entrada todos los días de noche, $ 1 con 2 vales gratuitos, uno para el Teatro y una diversión. Menores de 10 años, $ 0.30 con teatro gratis.

SKATING RINK L'AIGLON (Florida 148) — Patinaje sobre ruedas. — Tres secciones diarias.

ESMERALDA (Esmeralda 453). — Función todos los días, tarde y noche: Variado programa. Orquesta dirigida por el maestro E. Manfredi.

PALAIS DE GLACE. — Patinaje sobre hielo. — Paseo de la Recoleta. — Todos los días.

EXCURSIONES. — Viajes de recreo a las islas del Delta, con el vapor Rivadavia, exclusivamente para excursiones.

SKATING RINK LAS ROSAS (Avenida Alvear y Bustamante). — Patinaje sobre ruedas. Tres secciones diarias: Mañana, de 9 a 12, tarde de 3 a 5.30 y noche de 9 a 12. Días de moda: domingos y feriados de tarde, y martes y viernes de noche. Lecciones gratis. Grandes concursos. — Entrada 0.50 $.

CINEMATOGRAFOS

EMPIRE THEATRE (Corrientes y Maipú) — Hoy, tarde y noche: Civilización.

PALACE THEATRE (Corrientes 757). — Los grandes cuentos del tío — Madre ante todo, El meridiano del convento, El alma de la muerte.

SELECT (Suipacha 482). — Hoy función tarde y noche: El premio de la locura, Actualidades europeas, El robo del Vacuum.

SPLENDID THEATRE (Santa Fe 1848). — Noche: Beneficio Archicofradía del Huerto.

LAVALLE (Lavalle 921). — Hoy función tarde y noche: Variado programa.

ELECTRIC PALACE (Lavalle 836). — La garra de hierro, 19.o episodio, Actualidades de la guerra.

PETIT PALACE (Libertad 976). — Hoy: Variado programa con estrenos.

SMART PALACE (Corrientes 1279|1283). — El hombre de los nueve dedos, El arca de los diamantes, Pasa el amor.

BOLIVAR (Bolívar 1032). — Hoy función tarde y noche: Variado programa.

REAL CINE (Esmeralda 425|429). — Actualidades Gaumont 35, (Estreno) Trapajerías de Repupitós, Ensueño de Jorge Grey, La mano vengadora.

GENERAL BELGRANO (Cabildo 2165). — Variado programa con estrenos.

CINE TUCUMAN (Tucumán 826). —Hoy: Cavallería rusticana. Mañana Las hijas de Venus.

BIOGRAFO NUEVO (Cangallo 1040). — Todos los días grandes estrenos. Función tarde y noche: Espectáculo altamente moral para familias.

SELECT BUEN ORDEN (Bernardo de Irigoyen 1521). — Todos los días grandes estrenos. Espectáculo por secciones. Selecta orquesta. Función tarde y noche.

THE AMERICAN PALACE (Córdoba y Callao). — Variado programa con estrenos.

BIOGRAFO CENTRO SUD (Belgrano 1816) Variado programa con estrenos.

MAJESTIC THEATRE (Lavalle 889). — Variado programa con estrenos.

GRAN CINE RADIUM N.o 3 (Rivadavia 2970) — Variado programa con estrenos.

BIJOU SALON (Pueyrredón 905). — Hoy: Variado programa con estrenos.

DON JUAN DE GARAY (Garay 2467). — Variado programa con estrenos.

CRYSTAL PALACE (Corrientes 1550). — Variado programa con estrenos.

CINE OPERA (Corrientes 846). — Hoy: Variado programa con estrenos.

DE LAS FAMILIAS (Cabildo y F. Lacroze) Variado programa con estrenos.

MUNDIAL PALACE (Belgrano 1280). — Variado programa con estrenos.

VELEZ SARSFIELD (Rivadavia 5346). — Variado programa con estrenos.

GRAN SALON ALMAGRO Rivadavia 1380. Variado programa con estrenos.

CINE NUEVO (Cangallo y C. Pellegrini) — Variado programa con estrenos.

CINE GENERAL URQUIZA (Guanacache 5354). — Variado programa con estrenos.

CINE MODERNO (Corrientes 980). — Variado programa con estrenos.

CINE PARC (Santa Fe y Thames). — Variado programa con estrenos.

MIGNON PALACE (Juramento 2443). — Variado programa con estrenos.

CINE OPERA (Corrientes 848). — Hoy: Variado programa con estrenos.

CINE COVEN GARDEN (Santa Fe 2341) — Variado programa con estrenos.

TEATRO "9 DE JULIO" Bauness 2523, (Villa Urquiza). — Biógrafo y atracciones.

IMPERIAL (Cangallo 771). — Hoy, función tarde y noche: Variado programa.

CINEMATOGRAFO CALLAO (Callao 27). — Variado programa con estrenos.

CASA IRIBARNE

COCHERÍA

CALLAO 416

Carruajes — Automóviles — Servicio fúnebre

TELÉFONOS { Unión Telefónica 620 Libertad. " " 994 " Cooperativa Telefónica 51 Central.

La casa no tiene sucursal

Automóviles y carruajes para paseo

SERVICIOS FUNEBRES

IRIBARNE y Cía.

Casa central: TACUARI 344

TELEFONOS: U. Telef. 446 y 1518

Libertad—Coop. 652 Central

NO CONFUNDIR

AVISOS FUNEBRES

SEPELIOS

CRISTINA MARTINEZ DE IZA, q. e. p. d., falleció el 4 de diciembre de 1916, confortada con los auxilios de la santa religión y la bendición papal. — Sus hijas, Josefa I. de Marotta, Juana I. de Nessi y Francisca I. de Fontanals; sus hijos políticos, Enrique Marotta, Gaspar Nessi y José Fontanals; sus nietos, bisnieta, sobrinos y demás deudos, invitan a sus relaciones quieran acompañarlos a conducir los restos mortales de la extinta al cementerio del oeste mañana martes 5 del corriente, a las 10 a. m. Se ruega no enviar coronas. El duelo se despedirá por tarjeta. Casa mortuoria, Provincias Unidas 1251. — Nota: Carruajes en la casa Iribarne, Callo 416. 2|337-v. dic. 4.

MARIA LOPEZ CRIADO. — (q. e. p. d.) — Falleció el 3 de diciembre de 1916. — Sus padres, Vicente López y Dolores Criado de López; sus hermanos, Josefina, Antonia y Rosendo; sus abuelos, Antonio López y María Soriano de López; tíos, primos y demás deudos, invitan a sus relaciones a acompañar los restos de la extinta al cementerio del Oeste, hoy lunes 4 del corriente, a las 4 p. m. — Se ruega no enviar coronas.—El duelo se despedirá por tarjeta. — Casa mortuoria, Belgrano 1022. — Carruajes en la empresa de Iribarne y Cía., Tacuarí 344.

2|365 v. Dic. 4.

MISAS Y FUNERALES

ENRIQUE SIENKIEWICZ, célebre escritor polaco. — (q. e. p. d.)— Falleció en Vevey (Suiza), el 16 de noviembre de 1916. — El Círculo Polaco en la Argentina invita al funeral que por el eterno descanso de su alma se oficiará mañana martes 5, a las 10 a. m., en la catedral metropolitana.

GRACIANA ARANCET DE Spreafico. — (q. e. p. d.) — Falleció el 5 de diciembre de 1915, confortada con los auxilios de la santa religión y la bendición papal. — Su esposo Angel Spreafico, sus hijas Teodolinda S. de Bozzo, Angela Nélida, María Luisa y María Elena, su hijo político Francisco T. Bozzo, sus nietos, su hermana Juana Arancet, sobrinos, primos y demás deudos, invitan a sus relaciones al funeral de cabo de año que por el eterno descanso de su alma se celebrará en la iglesia de Nuestra Señora de la Asunción de Avellaneda mañana martes 5, a las 10. Favor que agradecerán. El duelo se despedirá por tarjeta.

JUAN CASSINELLI. — (q. e. p. d.) — Falleció el 19 de octubre de 1916. — Eugenia B. Vda. de Cassinelli madre; sus hermanos Eugenio, María Luisa, Enrique, Juan Antonio, Ana Eugenia, Julia Ana, Juan María y Amadeo, y demás deudos invitan a sus relaciones al funeral que por el alma de dicho finado, se rezará en la iglesia Inmaculada Concepción, mañana 5 de diciembre a las 9.30 a. m. Favor que agradecerán eternamente. El duelo se despedirá por tarjeta. Unica invitación.

MARTIN ANCHORENA. — (q. e. p. d.) — Falleció en Glew F. C. S. el 5 de diciembre de 1915.— Su esposa Bibiana Lazarte de Anchorena, su hija María Anchorena de Otegui, su hijo político Ascensio B. Otegui, su hermano Francisco Anchorena, hermanos políticos María Cruz E. de Anchorena y Máximo Goñi, sus nietas, sobrinos, primos y demás deudos invitan a sus relaciones al funeral de cabo de año que se celebrará por el eterno descanso del alma del extinto, mañana 5 de diciembre a las 10 a. m. en la iglesia Santa Lucía. Favor que agradecerán. El duelo se despedirá por tarjeta.

CASA VACCARO

ESTABLECIDA EN EL AÑO 1883

Para el cambio general de moneda y la compra y venta de acciones y títulos de renta nacionales, provinciales y extranjeros. Es la casa más recomendada de la República.

SEVERO VACCARO

Av. de Mayo 646 — Buenos Aires

"LA MERCANTIL"

Es la que adelanta más dinero sobre polizas de empeño.

886 . LAVALLE . 886

BANCOS

BANCO DE LA NACION ARGENTINA. — Fundado en 1891. —Casa central: Buenos Aires, calle Rivadavia 363 al 399, Reconquista 15 al 39.

Capital . . . . . $ 128.000.000.—m|n
Fondo de reserva . . . . „ 14.565.407.14 o|s

Sucursales y agencias en la Capital: Belgrano, Cabildo 1900, esquina Sucre; Boca del Riachuelo, Almirante Brown 1101; Flóres, Rivadavia 7000, esquina Pedernera, con agencia en los Nuevos Mataderos; General Urquiza, Bauness esquina Cullen; N.o 1, Montes de Oca 1699, esquina California 1101; N.o 2, Entre Ríos 1201, esquina San Juan 1802; N.o 3, Corrientes 3399, esquina Gallo 401; N.o 4, Bernardo de Irigoyen 1000, esquina Carlos Calvo; N.o 5, Rivadavia 2828; N.o 6, Santa Fe 2188; N.o 7, Caseros 2929, Parque Patricios; N.o 8, Triunvirato 734; N.o 9, Santa Fe 4526; N.o 10, Boedo 885; N.o 11, Aduana de la Capital; N.o 12, Callao 76 al 84; Oficina de Cambio, en el Hotel de Inmigrantes, Dársena Norte. Oficina de Depósitos Judiciales en el Palacio de Justicia.

159 sucursales y agencias en el interior de la República.

TASA DE INTERES

El Banco abona (moneda legal solamente)

	Anual
Por depósitos en c. corriente . Sin interés:	
Id. id. a plazo fijo de 90 días, con o sin libreta	2 o|o
Id. id. id. a 180 días, con o sin libreta	3 o|o
Id. id. en Caja de Ahorros, después de 60 días, hasta pesos 5.000	4 o|o
Id. id. id. después de 60 días, desde $ 5001 hasta $ 10.000	3 o|o
El Banco cobra:	Anual
Por adelantos en c. corriente .	8 o|o
Por descuentos de pagarés de comercio y letras de pago integro hasta 6 meses de plazo .	Convencional
Por descuentos de letras con amortización	7 o|o

El Banco de la Nación Argentina vende letras de cambio sobre Alemania, Austria, Hungría, Inglaterra, Francia, España, Italia, Suecia, Noruega, Rusia, Portugal, Finlandia, Bélgica, Holanda, Suiza, Turquía, Servia, Rumania, Grecia, Bulgaria, Asia, Africa, Oceanía, Estados Unidos de Norte América, Canadá, Chile, Bolivia, Brasil y Uruguay.

Buenos Aires, septiembre 1.o de 1916. — Julián J. Solveyra, Gaspar Cornille, gerentes.

BANCO COMERCIAL ITALIANO. — Fundado en él año 1896. — Bartolomé Mitre 460 al 468.

Sucursales: San Juan 1861, Rivadavia 2541, Corrientes 3002 y Bernardo de Irigoyen 1389-93.

Capital autorizado	$	10.000.000
Capital subscripto	„	5.000.000
Capital realizado	„	5.000.000
Reservas	„	800.000

Abre cuentas corrientes, depósitos a plazo fijo y Caja de Ahorros, descuentos, cobranzas, compra y venta de títulos, se dan cartas de crédito, giros telegráficos y a la vista y a plazo sobre cualquier punto de Europa.

Administra propiedades haciendo adelantos sobre alquileres, encargándose de remitir las rentas a cualquier punto.

Compra y vende billetes de Bancos italianos, franceses, uruguayos o cualquier valor.

Ordenes de pago sobre todas las oficinas postales de Italia, Francia y España.

Abona por año:

Por depósitos en cuenta corriente . .	1 o|o
A plazo fijo de 30 días	2 „
A plazo fijo de 60 días	3 „
A plazo fijo de 90 días	4 „
A plazo fijo de 130 días	4 1|2 „
A plazo fijo de 1 año	5 „
En Caja de Ahorros después de 60 días	4 „
En liras italianas con giros sobre Italia	3 „
Por depósitos que se emplearán en préstamos hipotecarios al plazo fijo de un año	6 „

El Banco hace toda clase de operaciones bancarias.

Horario de las sucursales: de 10 a. m. a 3 p. m., de 5 a 6.30 p. m. — Domingo Repetto, gerente.

BANCO DE ITALIA Y RIO DE LA PLATA — Casa central: Bmé. Mitre 434 al 448. — Sucursales: En la capital, N.o 1, calle Corrientes esquina Pueyrredón, N.o 2, Avenida Montes de Oca número 2099; N.o 3, Paseo de Julio número 1258, N.o 4, Calle Moreno número 2300; N.o 5, Calle Rivadavia número 8449. En el interior: Rosario de Santa Fe, La Plata, Bahía Blanca, Paraná, Concordia, Gualeguaychú, Gualeguay, Uruguay, Victoria, La Paz (E. R.), Resistencia (Chaco).

Agencias Puerto Ing. White (B. Blanca), Ensenada (La Plata).

Capital realizado . . $ 10.000.000 oro sellado
Fondo de reserva ordinario . . . . . „ 922.330 „ „

ABONA

Por depósito en c. corr.	1	o|o	1	o|o
A plazo fijo de 30 días .	2	o|o	2	o|o
Id. id. id. 60 días . .	3	o|o	3	o|o
Id. id. id. 90 días . .	4	o|o	4	o|o
Id. id. d. 180 días . .	4 1|2	o|o	4 1|2	o|o
A mayor plazo	Convencional,			

El Banco expide cartas de crédito, vende giros y transferencias por cables y órdenes postales sobre todas las ciudades y pueblos de Italia, así como sobre Londres, París Madrid, New-York, etc., etc. También sobre Brasil, Chile, Paraguay y República Oriental del Uruguay. Recibe remesas al cobro y emite giros sobre todas las sucursales del Banco de la Nación Argentina.

El Banco trata en general todas las operaciones bancarias.

BANCO DE LA PROVINCIA DE BUENOS Aires.

Capital autorizado. $			125.000.000
Id. emitido	„	50.000.000	
Id. sec. hipotecaria	„	25.000.000	75.000.000
Capital realizado .	„		62.301.000
Fondo de reserva.	„		6.717.722

Casa matriz: La Plata, Casa en Buenos Aires, San Martín números 133|39, y Bartolomé Mitre número 455.

58 sucursales en la provincia de Buenos Aires.

Agencias en la capital federal: Núm. 1, calle Bernardo de Irigoyen 920; núm. 2, calle Santa Fe 1899, esq. Río Bamba; número 3, Cabildo 2091 (Belgrano); número 4, Pueyrredón 191 (Once de Septiembre).

Corresponsales en los demás pueblos de la provincia y en los principales puntos del interior de la República y territorios nacionales, y en las más importantes plazas comerciales del exterior; en Europa, Estados Undos de América, Méjico, Panamá, Cuba, Costa Rica, Guatemala, San Salvador, Venezuela, Colombia, Perú, Chile, Bolivia, Uruguay y Paraguay.

Tiene corresponsales y gira sobre todos los puntos de ESPAÑA, y los de FRANCIA e ITALIA, que tienen oficina postal.

El Banco se ocupa de toda clase de operaciones bancarias: Descuentos, cauciones, recibe depósitos, abre cuentas corrientes, emite giros y cartas de crédito. Se encarga de cobranzas de documentos, cupones, cuotas de terrenos, de administraciones generales y de propiedades. Hace préstamos con garantía hipotecaria, con amortizaciones en efectivo y con prenda agraria.

TASA DE INTERES ANUAL

Abona: Depósito en c|c. m|l. .	1	o|o
Caja de Ahorros hasta 10.000, después de 60 días	4	o|o
Depósitos a plazo fijo a 30 días .	1 1|2	o|o
Depósitos a plazo fijo a 60 días.	2	o|o
Depósitos a plazo fijo a 90 días .	3	o|o
Mayo plazo convencional,		
Cobra: Por adelantos en c|c. .	8	o|o

Buenos Aires, 1.o de octubre de 1916. — Virginio Maffei, gerente.

Banco El Hogar Argentino

Avenida de Mayo 886

Tiene casas y departamentos en alquiler, en esta capital y pueblos suburbanos.

PRESUPUESTO GRATIS

CIUDAD O CAMPAÑA

EMPRESARIO PINTOR

Juan J. Guerra

San Salvador, 3869

BUENOS AIRES

Ferrocarriles del Estado

RED DE TROCHA ANGOSTA

Servicio de pasajeros, encomiendas y cargas combinado con los ferrocarriles Central Córdoba y Central Argentino para las Sierras de Córdoba, provincias de Santa Fe, Córdoba, San Juan, La Rioja, Catamarca, Santiago del Estero, Tucumán, Salta, Jujuy y La Quiaca (frontera boliviana).

Servicio internacional con Bolivia vía La Quiaca.

La estación Embarcación del Central Norte (sobre el río Bermejo) terminal de la línea Oriente a Bolivia es la más a propósito de la Sierra (Bolivia).

Véase los horarios de trenes en las estaciones; por más datos a los jefees de estación, al gerente en Cruz del Eje para el Argentino del Norte, al gerente en Tucumán para el Central Norte o a la administración general (oficina de informes), Perú 672, Buenos Aires.

LUIS RAPELLI,

Administrador general.

CONVOCATORIAS

COMPASIA ANGLO-ARGENTINA DE ELECtricidad (Sociedad Anónima): — Segunda Convocatoria. — No habiéndose depositado el número suficiente de acciones para que pudiera celebrarse la asamblea general ordinaria, convocada para el día 30 de noviembre a c., se cita a los señores accionistas por segunda vez a la asamblea que tendrá lugar el día 16 de diciembre de 1916, a las 4 p. m., en la sede social, calle Esmeralda número 188, para tratar la siguiente

ORDEN DEL DIA:

1.o Lectura y aprobación de la Memoria y Balance correspondientes al décimo Ejercicio, terminado el 31 de julio de 1916, con informe del Síndico.

2.o Distribución de las utilidades del décimo Ejercicio.

3.o Elección de cuatro Directores Titulares por dos años.

4.o Elección de dos Directores Suplentes por dos años, y en caso de ser nombrado titular uno de los Directores Suplentes, elegir un Director Suplente más por un año.

5.o Elección de un Síndico y un Síndico Suplente.

6.o Designación de dos accionistas para que en representación de los demás aprueben y firmen el acta de esta asamblea.

Se previene a los señores accionistas que según el artículo 30 de los Estatutos, para obtener el boleto de entrada a la asamblea, es necesario depositar las acciones o los certificados que acrediten la propiedad de las mismas, hasta tres días antes de la fecha fijada para la asamblea, en las oficinas de la Compañía, calle Esmeralda 188.

Buenos Aires, noviembre de 1916. — El Directorio. 2|322 v. Dic. 14.

LICITACIONES

Ministerio del Interior

DIRECCION GENERAL DE CORREOS Y TELEGRAFOS

Llámase a licitación pública por el término de treinta días, para la provisión al correo y al telégrafo de formularios, libros, útiles y materiales durante todo el próximo año de 1917. Por el detalle y pliego de condiciones ocurrir de 11 a. m. a 6 p. m. a la dirección administrativa de correos y telégrafos, calle Corrientes núm. 416 (2.o piso), en cuyo local se recibirán y abrirán públicamente las propuestas el 16 de diciembre próximo venidero, a las 2 1|2 p. m.

Buenos Aires, 16 de noviembre de 1916. — El jefe de la Dirección Administrativa. — M. J. Carlés.

2|223-v-dic. 15

Ministerio de Agricultura de la Nación

Llámase a licitación de precios por el término de treinta días, para la provisión de útiles de escritorio al Ministerio de Agricultura y sus dependencias, durante el año 1917. Tendrá lugar el día 18 de diciembre próximo, a las 3 p. m., de acuerdo con la lista y pliego de condiciones que se encuentran a disposición de los interesados en la subsecretaría de Agricultura, sección Contabilidad, Florida 524, 1er. piso, de 12 m. a 6 p. m.

Buenos Aires, noviembre 13 de 1916.— El subsecretario. 2|179 v. Dic. 10.

Ministerio de Agricultura de la Nación

Llámase a licitación por el término de 30 días, a contar desde la primera publicación de este aviso, para la provisión de artículos y materiales de imprenta, litografía, encuadernación y útiles de escritorio necesarios durante el año 1917, de acuerdo con el pliego de condiciones que está a la disposición de los señores proponentes, en los Talleres Gráficos del Ministerio de Agricultura, calle Córdoba 552 (Pasaje).

Tendrá lugar el día 20 de Diciembre próximo, a las 3 p. m., en la subsecretaría de Agricultura, Florida 524, 1er piso.— Buenos Aires, Noviembre 15 de 1916 — El subsecretario. 2|209 v dic. 14

Ministerio de Agricultura de la Nación

DIRECCION GENERAL DE INMIGRACION

Llámase a licitación pública por el término de treinta días desde la fecha, para los siguientes servicios: separadamente durante el próximo año 1917. I.o Provisión de carne de vaca al Hotel de Inmigrantes de la capital; II.o Provisión de pan; III.o Provisión de verduras; IV.o Provisión de carbón de piedra y coke; V.o Provisión de víveres secos. Las propuestas que serán abiertas en el despacho de la Dirección General de Inmigración el día 14 de Diciembre, a las 4 1|2 p. m., en presencia del Escribano General de Gobierno y una Comisión compuesta por el Subsecretario del Ministerio, el Director General de Inmigración y un Contador Fiscal de la Contaduría General de la Nación, deberán presentarse de conformidad con el pliego de condiciones que está a disposición de los interesados en la Secretaría de la Dirección (Dársena Norte), todos los días hábiles, de 1 a 4 p. m. — Buenos Aires, Noviembre 15 de 1916. — Arsenio E. Córdoba, subdirector general de inmigración. 2|235 v dic. 17

Intendencia Municipal de la Capital

CEMENTERIO DE FLORES

Habiendo vencido el término del arrendamiento de las sepulturas ubicadas en los tablones 11, 12, 13, 14, 15, 16, 17, 18 y 19, sección 5.ª; 15 traza provisoria 31, 32, 33, 34 y 35, sección 7.ª; 21 y 22 traza provisoria de la sección 8.ª y el nicho número 103, sección 2.ª, serie 2.ª del cementerio de Flores, se hace saber a las personas que tengan deudos allí depositados, que si en el plazo de treinta días a contar desde la fecha de la presente publicación no se presentaren a practicar su renovación, se procederá a exhumar los cadáveres y colocarlos en el osario general. — El secretario. — Buenos Aires, noviembre 21 de 1916. 2|253-v. dic. 20

Intendencia Municipal de la Capital

Llámase a licitación pública para el día 11 del corriente, a las 2 p. m., para la provisión de 450 toneladas de cemento "Portland", de acuerdo con el pliego de condiciones que puede consultarse en la Oficina de Licitaciones, Avenida de Mayo N.o 525, primer piso.—Buenos Aires, Diciembre 1.o de 1916. — El secretario. 2|337 v dic. 11.

Intendencia Municipal de la Capital

Llámase a licitación para la provisión de 17.000 kilogramos de aceite liviano para máquinas durante el año 1917. Tendrá lugar el día 11 del corriente, a las 2 p. m. El pliego de condiciones puede consultarse en la oficina de licitaciones. — Buenos Aires, diciembre 2 de 1916. 2|352-v. dic. 11.

ADUANA DE LA CAPITAL

AVISO DE LICITACION

Llámase a licitación por el término de (30) treinta días a contar de la fecha, para la provisión de 4.000 carátulas para manifiestos generales y 15.000 para archivar documentos, que utilizará la Sección Registros para el ejercicio de 1917, de acuerdo con el pliego de condiciones que se encuentra a disposición de los interesados en el despacho del suscrito.

Las propuestas serán abiertas en presencia del escribano general de Gobierno y de los concurrentes al acto el día 18 de diciembre próximo, a las 3 p. m.

Buenos Aires, noviembre 18 de 1916. — Fdo: Juan Carlos Passo, secretario general. 2|273-v-dic. 17

POLICIA DE LA CAPITAL

En los meses de diciembre próximo, marzo, junio y setiembre de 1917, tendrá lugar en el despacho del señor jefe de la división administrativa de la policía de la capital, las licitaciones en remate público para la provisión de forrajes y pasto para cama con destino a la manutención de la caballada de policía, durante el primero, segundo, tercero y cuarto trimestre del referido año.

Se fija el 21 de diciembre próximo y el 15 de los demás meses arriba indicados, a las 3 p. m. para que tenga lugar el acto y si esta fecha coincidiera con día domingo, fiesta o feriado, la licitación tendrá lugar el primer día hábil subsiguiente.

La licitación se verificará en acto público, ante el escribano general de gobierno e interesados que concurran. Pliego de condiciones en la división administrativa, Moreno 1550.

Buenos Aires, 20 de noviembre de 1916. 2|275-v-dic. 22

POLICIA DE LA CAPITAL

El día 21 de diciembre del corriente año a las 3.30 p. m. y 4 p. m. tendrá lugar en el despacho del señor jefe de la división administrativa, la licitación pública para racionamiento de detenidos y tropa de bomberos, respectivamente, durante el año 1917, de acuerdo con el pliego de condiciones que se encuentra a disposición de los interesados en dicha división. — Buenos Aires, 20 de noviembre de 1916. 2|274-v-dic. 22

Ministerio de Marina

DIRECCION GENERAL ADMINISTRATIVA

PASEO COLON Y BRASIL

Segundo llamado

Llámase nuevamente a presentación de propuestas para las licitaciones de: carne fresca y pan y galleta por el primer trimestre o por el primer semestre de 1917, harina de trigo por el primer trimestre del mismo año e inflamables (nafata, kerosene y petróleo) por el primer semestre, para el día 12 de diciembre próximo. Por pliego de condiciones, datos, etc., ocurrir a la división compras.

2|354-v. dic. 5.

REMATES

Adolfo Bullrich y Cía.

LINCOLN DE SHEPHERD — UN buen lote de 24 carneros Lincoln seleccionados en conocidas cabañas inglesas e importados por el señor Joseph Shepherd, se rematarán

El miércoles 6 de diciembre, a las 2.30 de la tarde, en nuestra casa, San Martín 254.

Comisión a cargo de los compradores. — Adolfo Bullrich y Cía.

2|349 v. dic. 5

PEDRO Y ANTONIO LANUSSE

En Tres Arroyos, F. C. S.

400 vacunos 400

4000 lanares 4000

El viernes 8 de diciembre

A LA 1 P. M.

EN NUESTRAS INSTALACIONES, con las haciendas a la vista, clasificadas en lotes y de acuerdo con el siguiente detalle: 100 novillos cuarterones 3 y 4 años, gordos; 50 novillos mestizos 3 y 4 años, buen estado; 80 novillos mestizos, 2 años, buen estado; 50 novillos cuarterones, 2 años; 50 novillos mestizos, 1 1|2 y 2 años, para invernada; 20 vacas gordas, buen mestizo; 50 vacas mestizas para invernada. Hacienda lanar: 3.000 capones Rambouillet y cruza, gordos y carne gorda; 1.000 ovejas Rambouillet y cruza, gordas y carne gorda. Comisión 2 o|o a cargo de los compradores y 2 o|o a cargo de los vendedores. Por más datos dirigirse a nuestro escritorio en ésta, en Tres Arroyos a los señores Guillamón, Goycochea y Cía. y en Bahía Blanca a los señores P. y A. Lanusse y Olaciregui. — Pedro y Antonio Lanusse, Belgrano 836.

2|366-v. dic. 5.

CASARES Hnos. y DIEHL

130 TOROS DURHAM EN LUIS María Saavedra— 130 toros Durham puros por cruza de 2, 2 1|2 y 3 años a campo procedentes de los más acreditados establecimientos del país, se rematarán

El viernes 15 de diciembre, a las 2.30 p. m., en nuestras instalaciones situadas sobre la estación Luis María Saavedra (capital federal).

Comisión, 6 o|o a cargo del comprador.

Pedidos de local y otros informes en nuestra casa, Sarmiento 357.

Próximamente, detalles completos. — Casares Hnos y Diehl.

2|357 v dic. 14

Bravo Barros y Cía.

CASA EN PALERMO. — JUDICIAL Gorriti 5525, entre Humboldt y Fitz Roy. Con adoquinado al frente. A tres cuadras al este de la Avenida Rivera y de los tranvías eléctricos. Juez, doctor Fernando M. Colombres, secretario, doctor José A. Basualdo. Juicio Banco El Hogar Argentino con Fernando Pichini. Base, $ 6.603.36. El comprador podrá constituir una hipoteca de $ 5.250 a cinco años de plazo, al 8 o|o anual, por trimestres adelantados, debiendo en este caso otorgarse las escrituras por ante el escribano que designe el prestamista.

El domingo 10 de diciembre, a las 3, en la misma propiedad.

Terreno: 8m66 (10v) por 20m13 (23v 24) en un costado y 19 m. 94 (23v02) en otro. Edificio: cuatro habitaciones, cocina, pieza en altos y patio de mosaico. 8 o|o a cuenta de precio y 2 o|o de comisión. Informes, 351 San Martín 361). — Bravo Barros y Cía.

2|264-v-dic. 9

Pedro Fragueiro

66 San Martín 66

JUDICIAL. — DE UNA RIQUISIMA CAPA de Astrakán con cuello de skunks, de la casa Revejelon de París.

El jueves 7 de diciembre a las 3 de la tarde, en el local de los señores Guerrico y Williams, Bartolomé Mitre 757, venta por disposición del señor juez en lo civil doctor U. F. Padilla, y secretaría del doctor Dámaso E. Palacio y como perteneciente al juicio seguido por la señora Helena D'Alminy, contra la señora Luce Deleyeres, en exposición desde ya en el local de los señores Guerrico y Williams. Comisión, 10 o|o.— Pedro Fragueiro.

2|329 v. Dic. 7.

DIEGO A. THOMAS

Cangallo 462, U. T. 5336 Avda.

JUDICIAL. — EN LA CIUDAD DE Quequen 97.218 m. c. (129.624 v. c.) a tres cuadras de la estación del F. C. sección D. del Ejido de la ciudad. Quinta N.o 32 del plano oficial. Mide según títulos 47.232 m. c. Linda al NE. con quinta 29, al SO. con la 36, al SE. con la 33 y al NO. con la 31. Está cercado en todo su perímetro con alambrados de 4 hilos liso y uno de púa. Quinta 29 del plano oficial. **Mide** 49.986 m. c. según títulos: linda por el NE. con la quinta 52, por el SO. con la 32 al SE. con la 30 y al NO. con la 28, todo cercado con alambrados de cuatro hilos liso y uno de púa, menos una pequeña parte al frente que es de alambre tejido con puerta del mismo material. En esta quinta existe una buena casa habitación compuesta de vestíbulo, 2 dormitorios, terraza, sala, comedor, cocina y cuarto de baño. Tiene, además, dos molinos a viento con tanques de 5000 y 10.000 litros de capacidad y un tanque australiano de 50.000, con cañerías de riego para el jardín. 150 árboles frutales, 100 rosales, 50 parras chicas, 200 pinos eucaliptus y otras plantaciones. Tasación 33.803.80 pesos. Base, 22.535.20 $ m|n.

El martes 12 de diciembre a las 3 de la tarde, en mi escritorio, calle Cangallo 462.

Venta ordenada por el señor Juez Dr. Arturo Seeber, secretaría del señor Juan M. Cabrera, en el juicio doña Margarita y doña Julia Giannetti, contra el concurso de don Alfredo V. Fernández y otro, sobre cobro hipotecario. Seña, 8 por ciento y a cuenta de precio y 2 por ciento de comisión. Por más datos, a la secretaría de referencia o al escritorio del martillero.

Buenos Aires, 25 de noviembre de 1916
Juan M. Cabrera, secretario.

2|317 v. Dic. 12

Pedro J. Galíndez

JUDICIAL. — EN VICENTE LOPEZ F. C. C. A. Finca construída con materiales elegidos, sobre la estación del Ferrocarril, en un terreno compuesto de dos fracciones señaladas con los números 114, 113 y 112 de la manzana 53. La 1.a mide 20 m. 18 de frente al O. por 132 m. 47 de fondo por el N.. 127 m. 5 por el S. y 21 m. 59 en el contrafrente E. Linda al O., calle en medio al S., calle pública, al N., con el lote 113 y al E., con el río. La 2.a mide 37 m. 33 de frente al O., por estar unidos. por 142 m. 50 al N., 132 m. 47 al S., y 39 m. 94 en su contrafrente E. Linda al O., camino del bajo. por el fondo con el río, por el N. con el lote 111 y por el S., con el 114. El edificio, consta, de un gran salón, dos habitaciones, despensa, dos cocinas, 4 w. c., con lavatorios y una gran terraza de 120 metros. Orden del doctor Campos, en el juicio que tramita por la secretaría del señor Fernández, con el N.o 143 (folio).

El domingo 17 de diciembre, a las 5 p. m. en la misma. Base, $ 21.666.67 moneda nacional, o sea las 2|3 partes de la tasación. Seña, 8 o|o. Comisión, 2 o|o. Informes, Victoria 430. — Pedro J. Galíndez.

2|351 v. Dic. 16.

CASAL Hnos.

JUDICIAL Y CON RETASA TRES PROpiedades en ésta Capital, dos de ellas sobre el puerto, es decir, en el barrio de los grandes depósitos del alto comercio; barrio de gran porvenir, especial para casas introductoras, etc.

1.a (Cochabamba 101 al 117, esquina Azopardo números 1261 al 1297). Terreno de 35 metros 57 ctms. de frente al S. por 26 metros 18 ctms. de fondo hacia el N. Amplio edificio de dos pisos sólidamente construídos. Frente con grandes puertas con celosías metálicas y ventanas en el piso alto. El entrepiso es de madera sobre tirantería de hierro, techos también de hierro, etc.

Tasación $ 200.590.73 m|n. Base retasada, $ 100.295.36 m|n.

El día **martes 5 de Diciembre**, a las 3 p. m., en nuestro Hall de ventas, Avenida de Mayo 634.

2.a (Cochabamba números 1 al 15, esquina a la calle Espora número 1389. Terreno de 20 metros 10 ctms. de frente al S. por 26 metros 17 ctms. de fondo, o sea de frente al E. En la esquina se halla edificada una casa de negocio que comprende una gran sala, 2 piezas, cocina, w. c. y altillo con 2 piezas pequeñas. Hay una entrada y vestíbulo sobre la calle Espora, mientras que la puerta del negocio es por la esquina. Dos vidrieras dan a ambas calles. El resto del terreno comprendido en las dimensiones señaladas, está ocupado por una construcción para depósito o taller con entrada por la calle Espora, donde lleva el número 1283. Forma este edificio un martillo, dando frente también sobre la calle Cochabamba, donde no hay entrada sinó solo grandes ventanas. La construcción es de piso bajo, con excepción de la parte que dá sobre Cochabamba, donde se ha levantado un piso alto de madera, sostenido por columnas de hierro y con una escalera de acceso también de madera. Sobre el frente de Espora hay también ventanas y la puerta de entrada lleva cortina metálica.

Tasación $ 74.081.36 m|n. Base retasada, $ 37.040.68 m|n.

El día **martes 5 de Diciembre**, a las 3 p. m., en nuestro Hall de ventas, Avenida de Mayo 634.

3.a (Propiedad calle Loria número 847). Edificada en 8 metros 66 ctms. de frente al E. por 30 metros de fondo en el costado S., 31 metros 50 ctms en el costado N. y 8 metros 80 ctms. en el contrafrente al O. Buena casa habitación compuesta de vestíbulo, hall, sala, comedor, 3 piezas, baño, cocina, w. c. y patio, etc. Pisos de madera, cielorrasos de yeso, sólida carpintería, mosaicos extranjeros en el hall, revoques interiores y exteriores en buen estado, etc.

Tasación, $ 28.651.80 m|n. Base retasada, $ 14.325.90 m|n.

El día **martes 5 de Diciembre**, a las 3 p. m., en nuestro hall de ventas, Avenida de Mayo 634. Orden del señor juez doctor J. C. Lagos, secretaría Barraquero, en el juicio seguido por la sociedad "Crédito Territorial Argentino", contra don Antonio Chiognà, por cobro de un crédito hipotecario. Exigiremos el 8 o|o a cuenta de precio, y el 2 o|o de nuestra comisión. Informes, Bmé. Mitre 754. — Casal Hnos.

2|250 v. Dic. 5.

JUDICIAL — En el Delta del Paraná, jurisdicción de la provincia de Buenos Aires. Parte de la isla "La Poderosa", inmediata a las Tres Bocas y al Club Delta Argentino, sobre la margen derecha del Río Capitán. Se compone de 1 hectárea, 93 áreas y 16 centiáreas de tierra excelente y poblada, con montes de sauces; álamos, etc. Figura en el plano especial con el número 4, y linda al NO. con el Río Capitán; al SE. con el lote 3; al O. Lázaro Rompani y al NO. el lote 5.

Tasación $ 1.287.72 m|n. Base: 2|3 partes, $ 858.48 m|n.

El día **lunes 18 de diciembre**, a las 3 de la tarde, en nuestro hall de ventas, Avenida de Mayo núm. 634. Orden del señor juez doctor Colombres a propuesta de partes, en el expediente que lleva el núm. 352 del libro de entradas y que tramita por la secretaría Rochá. Exigiremos el 8 o|o a cuenta de precio y el 2 por ciento de comisión. — Casal Hnos. — Osvaldo Rocha.

2|358 vdic17

Giménez Zapiola, Panelo y Cia.

JUDICIAL — Luzuriaga, entre Suárez y Miravé. A una cuadra de la estación inicial de la Compañía General de Ferrocarriles de la Provincia de Buenos Aires. A dos de la estación Sola, a una y dos cuadras de las venidas Vélez Sársfield y Alcorta y del Instituto Bacteriológico. Barrio de edificación moderna, con buen servicio de tranvías, calle adoquinada. Medidas: 92m60 de frente, 84m28 en su costado NE. y 46m65 en el costado SO. que es una línea quebrada. Superficie total: 1.877.28 metros cuadrados. Base retasada: $ 19.711.44, o sea $ 7.88 los 75 decímetros cuadrados. Por orden del señor juez de primera instancia doctor Pedro V. Meléndez, secretaría del doctor Arrotea Molina, a propuesta de partes, en el expediente Votta, Solari y Cía. contra doña Luisa Spangemberg de Vieyra.

El *domingo 17 de diciembre*, a las 5.15 en el mismo. El terreno será entregado con adoquinado pago. 8 o|o a cuenta de precio y 2 o|o de comisión, en efectivo.— Giménez Zapiola, Panelo y Cía., Florida 239.—Narciso Arrotea Molina.

2|369 vdic17

Cosme E. Lecumberri

Oficinas del Your Home, Victoria 575

JUDICIAL — TERRENOS EN BELLA VISta (Prov. de Buenos Aires). El día 9 de diciembre de 1916 a las 4 p. m., remataré en mi oficina, Victoria 575, por orden del señor juez doctor Casabal, secretaría González del Solar en el concurso de don Eduardo Le Monnier, los siguientes terrenos en Bella Vista: I.—Dos terrenos que se venderán en un solo lote, divididos por la avenida Francia conocido (por Latorre), extensión 12.215.90 m|c. Base de venta retasada, $ 3.665.77 m|n. II.—Un lote sobre la avenida Francia con la que limita por su norte, teniendo al Este el Río de las Conchas, al Sud el terreno que corresponde al chalet "Tocad" y al Oeste el Rond Point Municipal. Extensión 3.751.90 m|c. Base de venta, $ 2.001.02. III.—Un lote linda al Nordeste con la calle Entre Ríos (antes Bañadero) al Sudeste con el chalet "Tocad", al Sudoeste con el Arroyo Los Berros y la zanja que limita esta propiedad con la del señor Moine y al noroeste con terrenos de este mismo señor Moine. Extensión, 10.000 m|c. Base de venta, $ 3.333.33 m|n. Autorízase al martillero para exigir del comprador el 8 o|o a cuenta de precio y el 2 o|o de comisión a cargo del mismo. Por más datos, al expediente que tramita, secretaría González del Solar o a mi oficina Your Home, Victoria 575.—C. E. Lecumberri.

2|292 v. dic. 9.

Pereyra, Wallace y Cía.

200 VACUNOS EN DOMSELAAR. — El miércoles 6 de diciembre, a la 1 de la tarde, en nuestras instalaciones.

Detalle: 40 vacas gordas, 20 vaquillonas de 2 1|2 años, tamberas, servidas; 20 novillos de 2 1|2 años, buen estado y clase; 100 novillitos de 1 1|2 a 2 años, en buen estado y de buena clase; 10 vacas invernada; 5 vacas tamberas, sanas de teta y ubre, con 5 terneros al pie.

Con seguridad habrá más hacienda.

Por datos y pedidos de local a nuestro escritorio, Perú 375, U. T. 704 (Avenida). — Pereyra Wallace y Cía.

2|364 vdic5

GUERRICO & WILLIAMS

JUDICIAL. — JUEGO COMEDOR nogal, sillas vaqueta, cristalería, porcelana, cubiertos, dormitorio cedro, juego viena, percha, sillas, escritorio cilindro de roble, arañas, pedestales, baño enlozado, lavatorio, bidet, batería cocina, etc.

El lunes 4 de diciembre, a las 4 de la tarde, en nuestra casa, Bartolomé Mitre 757. Orden del señor juez Dr. Fernando M. Colombres, secretaría del doctor Rocha, en los autos testamentarios de don Carlos P. Belloc. Comisión, 10 por ciento. — Guerrico y Williams.

2|320 v. Dic. 4

JORGE N. WILLIANS

JUDICIAL — CAMPO EN SANTA FE —751 hectáreas, 08 áreas, 08 centiáreas. A tres leguas al sur de la ciudad de Santa Fe, a 800 metros de la estación San Agustín, del ferrocarril Central Argentino, y a 3000 de Santo Tomé, situado entre las vías del ferrocarril de Santa Fe y ferrocarril Central Argentino, que lo limitan por dos costados. Campo apto para todo cultivo, y especialmente para alfalfa, prestándose, por su proximidad a Santa Fe, para quintas de hortalizas, etcétera. Alambrado en su perímetro, dividido en cuatro potreros, dos molinos a viento con tanques australianos y bebederos y agua muy buena de pozos perforados hasta 18 metros.

Linda al norte con Jesús Casales. Luis Vida y Luis Maure; al este, la vía del ferrocarril de Santa Fe al Rosario; al oeste, B. Fruto; al noroeste, la vía del ferrocarril Central Argentino, y al sur, Domingo Comas.

Base de venta, **$ 95.454.55 ($ 42.000 oro).**

El **martes 19 de diciembre**, a las 4 de la tarde, en mi salón, San Martín 195. Orden del señor juez doctor Bunge, secretaría doctor Rawson, en el juicio a que se refiere el expediente número 3336, folio 231. 8 o|o de precio en calidad de seña; 2 o|o de comisión.

Nota: El que resulte comprador podrá constituir una hipoteca en oro sellado hasta el 80 o|o del precio de venta, y por una suma que no exceda del equivalente en oro de 95.000 pesos, con el interés del 7 o|o anual y por un plazo hasta ocho años, con amortizaciones de 10 o|o cada año, y demás condiciones que estipule la sociedad prestamista. En este caso, la escritura deberá otorgarse dentro de los 60 días de la fecha del remate, ante el escribano que la sociedad designe. Planos en San Martín 195. — Jorge N. Williams.

2|338 cdic18

ANGEL COLOMBO

JUDICIAL. — **MATHEU 1096**, esquina Humberto I números 2395 al 2399. Casa compuesta de salón para negocio, 4 habitaciones, w. c., etc. con entrada independiente por la calle Humberto I número 2395; techos de zinc, carpintería de pino, gas, agua corriente, cloacas, adoquinado pago. A una cuadra del boulevar San Juan, tranvías al frente. Base, $ 12.000 m|n. 2|3 partes de la tasación.

El **domingo 17 de diciembre**, a las 4 p. m., sobre la misma propiedad, que mide: 12 metros 846 milímetros de frente al oeste sobre la calle Matheu por 12 m. 985 mm. de fondo al este y 16 m. 653 mm. de frente al sud sobre la calle Humberto I por 17 m. 045 mm. de fondo al norte.

Por orden del señor juez doctor Adolfo Casabal, a cargo interinamente del juzgado del doctor Pedro V. Meléndez, en los autos caratulados "Mantel don José" su sucesión que tramita por la secretaría del que suscribe. El martillero deberá exigir del comprador el 8 o|o a cuenta de precio.

Buenos Aires, noviembre 30 de 1916. — **José Cúneo**, secretario.

Otros informes, al martillero, Cangallo 770, U. T. 980 Avenida.

2|353-v. dic. 16.

JOSE CONTI y Cía.

Bolívar 189. U. T. 1083 Avenida

JUDICIAL. — CASA SAN SALVAdor 4100 (antes 300), esquina Almagro. — Edicto judicial: Por disposición del señor juez de primera instancia en lo civil, doctor Juan Carlos Lagos, secretaría del autorizante, doctor Manuel Beretervide, en el juicio Leone Luis contra Cimano de Martano Antonio y otros, han sido designados los martilleros señores José Conti y Cía., para que previa publicación de edictos por 15 días en el Boletín Oficial y LA EPOCA, procedan a vender la propiedad hipotecada con base de $ 9.000, debiendo exigirse el 8 o|o a cuenta de precio y el 2 o|o de comisión.

Nota: El remate se efectuará el **domingo 10 de diciembre**, a las 3. La propiedad mide 4 m. 74 a San Salvador, 10 m. 90 a Almagro, 6 m. en la ochava, 16 m. 35 al E. y 10 m. al S. Por títulos mide 8 m. 67 al N., 17 m. 09 al O., 10 m. 11 al S. y 17 m. 67 al E. Edificio: 2 piezas grandes, 2 chicas, 1 alta, cocina, w. c., mosaicos. Puede visitarse de 2 a 4. Datos, Bolívar 189. — José Conti y Cía. — **Argentino Germán Barraquero**, secretario.

2|296-v. dic. 10.

BANCO HIPOTECARIO NACIONAL

25 DE MAYO 245 — BUENOS AIRES

SUCURSAL CORDOBA

POR EJECUCION JUDICIAL. — CAMPO en el departamento Río Seco, Pedanía Candelaria Norte, con superficie de 1804 hectáreas, 536 metros cuadrados. Préstamo N.o H.o 506|20330 2.a ley número 9155. 1ra. serie de $ 20.000. El Banco Hipotecario Nacional rematará en el local de su sucursal en la ciudad de Córdoba, establecida en la calle San Jerónimo esq. Chacabuco. el día **MARTES CINCO DE DICIEMBRE DE MIL NOVECIENTOS DIEZ Y SEIS, A LAS DOS DE LA TARDE**, un campo con todas sus mejoras, ubicado en la Pedanía Candelaria Norte, departamento Río Seco, jurisdicción de la provincia de Córdoba, el cual se denomina "San Juan" y se compone de 3468 metros en los costados Norte y Sur y de 5202 metros, en los costados Este y Oeste, lo que hace un total de 1804 hectáreas, 536 metros cuadrados, lindando: al norte, con Pastor Villarroel; al sur, con Faustino Bustamante; al este, con Justino Flores y al oeste, con Ramón Figueroa, Juan de Barrera y Casimiro Figueroa.

BASE DE VENTA $ 25.000

El comprador continuará haciendo el servicio de la hipoteca originaria, de pesos 20.000 que reconoce la propiedad, reducida hoy a $ 19.233 con 754 milésimos y abonará en dinero el exceso sobre esta suma hasta el precio de compra. Los títulos pueden ser examinados en la oficina del Banco antes del remate. Verificado éste, no habrá lugar a reclamo. Seña 5 o|o y comisión 1 o|o, que serán exigidas en efectivo en el acto del remate, el que se efectúa con sujeción a lo dispuesto en las leyes vigentes números 8172 y 9155. Por informes ocurrir al Banco Hipotecario Nacional, 25 de Mayo 245, (capital federal) o a su sucursal en Córdoba Aviso iniciado en LA EPOCA, el 21 de noviembre de 1916.

2|255 v. Dic. 5.

N.o H.o 18259, SERIE C. H. A., 3 o|o EL Banco Hipotecario Nacional rematará en su local la casa Avenida del Tejar número 2730 entre las de Nahuel Huapí y Bebedero, el día **MIERCOLES 6 DE DICIEMBRE A LAS 2 P. M.**, compuesta de dos habitaciones y demás dependencias. TERRENO mide: 8.66 metros de frente al S., 27.71 metros de fondo al O.; 22.51 metros en el E. y 10.39 metros en el contrafrente al S.

BASE DE VENTA $ 8.500

El comprador continuará haciendo el servicio de la hipoteca originaria de pesos 4.500 que reconoce la propiedad, reducida hoy a $ 4.327 con 595 milésimos y abonará en dinero el exceso sobre esta suma hasta el precio de compra. Los títulos pueden ser examinados en la oficina del Banco antes del remate. Verificado éste, no habrá lugar a reclamo. Seña 5 por ciento y comisión 1 o|o que serán exigidas en efectivo en el acto del remate, el que se efectúa con sujeción a lo dispuesto en las leyes vigentes números 8172 y 9155. Por informes, ocurrir al Banco Hipotecario Nacional. Aviso iniciado en LA EPOCA, el 22 de noviembre de 1916.

2|267 v. Dic. 6.

N.o H.o 6904, SERIE C. H. A. 6 o|o. EL Banco Hipotecario Nacional rematará en su local, la casa calle Médanos número 1990, entre las de Andrés Lamas y Terrero, el día **MIERCOLES 6 DE DICIEMBRE A LA 1 P. M.**, compuesta de 3 habitaciones y demás dependencias. TERRENO mide: 8.55 metros de frente al N. O. por 18.88 metros de fondo, o lo más o menos que resulte dentro de muros.

BASE DE VENTA $ 4.200

El comprador continuará haciendo el servicio de la hipoteca originaria de $ 3.000 que reconoce la propiedad, reducida hoy a $ 2.787 con 120 milésimos y abonará en dinero el exceso sobre esta suma hasta el precio de compra. Los títulos pueden ser examinados en la oficina del Banco antes del remate. Verificado éste, no habrá lugar a reclamo. Seña 5 o|o y comisión 1 o|o que serán exigidas en efectivo en el acto del remate, el que se efectúa con sujeción a lo dispuesto en las leyes vigentes números 8172 y 9155. Por informes ocurrir al Banco Hipotecario Nacional. Aviso iniciado en LA EPOCA, el 22 de noviembre de 1916.

2|265-v-dic. 6

SUCURSAL LA PLATA

POR EJECUCION JUDICIAL. — CASA-quinta en Adrogué, partido de Almirante Brown. Préstamo N.o H.o 856|4348, serie C. H. A. 6 o|o, de $ 17.000. El Banco Hipotecario Nacional rematará en el local de su sucursal en la ciudad de La Plata, establecida en la calle 51 número 529, el día **JUEVES SIETE DE DICIEMBRE DE MIL NOVECIENTOS DIEZ Y SEIS, A LAS TRES DE LA TARDE**, una casa-quinta denominada Villa Teodolina, situada en Adrogué, partido de Almirante Brown, jurisdicción de la provincia de Buenos Aires, calle Bartolomé Mitre, antes Seguí número 709, esquina a la de Macías, compuesto su terreno formado por los lotes 3, 4 y 5 de una superficie total de 1615 metros, 40 decímetros cuadrados; lindando: por el S. E., con la calle Bartolomé Mitre; al S. O., con la calle Macías; al N. O., con don Juan Carlos Sánchez y al N. E., con más terreno de la señora de Azqueta.

BASE DE VENTA $ 22.500

El comprador continuará haciendo el servicio de la hipoteca originaria de $ 17.000 que reconoce la propiedad, reducida hoy a $ 15.672 con 488 milésimos y abonará en dinero el exceso sobre esta suma hasta el precio de compra. Los títulos pueden ser examinados en la oficina del Banco antes del remate. Verificado éste, no habrá lugar a reclamo. Seña 5 o|o y comisión 1 o|o que serán exigidas en efectivo en el acto del remate, el que se efectúa con sujeción a lo dispuesto en las leyes vigentes números 8172 y 9155. Por informes ocurrir al Banco Hipotecario Nacional, 25 de Mayo 245, (capital federal) o a su sucursal en La Plata. Aviso iniciado en LA EPOCA el 23 de noviembre de 1916.

2|272 v. Dic. 7.

SUCURSAL PARANA

CASA EN LA CIUDAD DE GUALEGUAY.— Préstamo N.o H.o 10|541 serie C. H. A. 6 o|o de $ 17.000. El Banco Hipotecario Nacional rematará en el local de su sucursal en la ciudad de Paraná, establecida en la calle Buenos Aires número 135, el día **LUNES ONCE DE DICIEMBRE DE MIL NOVECIENTOS DIEZ Y SEIS, A LAS NUEVE DE LA MAÑANA**, una casa de material compuesta de 12 piezas, galerías y demás dependencias, y todo lo demás edificado y plantado, ubicada en la ciudad de Gualeguay, calles San Martín y San Antonio, compuesto el terreno de 9.60 metros de frente por 53.10 metros de fondo, teniendo además a su favor un martillo de 5.80 metros por 16.23 metros, que da a la calle San Martín, lindando en general: al norte, con don Ramón Roig y don Clariso Hereñú; al sur, con el Banco de la Nación Argentina; al este, con la calle San Martín y al oeste, con la calle San Antonio.

BASE DE VENTA $ 20.000

El comprador continuará haciendo el servicio de la hipoteca originaria de $ 17.000 que reconoce la propiedad, reducida hoy a $ 15.547 con 662 milésimos y abonará en dinero el exceso sobre esta suma, hasta el precio de compra. Los títulos pueden ser examinados en la oficina del Banco antes del remate. Verificado éste, no habrá lugar a reclamo. Seña 5 o|o y comisión 1 o|o que serán exigidas en efectivo en el acto del remate, el que se efectúa con sujeción a lo dispuesto en las leyes vigentes números 8172 y 9155. Por informes ocurrir al Banco Hipotecario Nacional, 25 de Mayo 245 (capital federal) o a su sucursal en Paraná. Aviso iniciado en LA EPOCA, el 27 de noviembre de 1916.

2|293 v. Dic. 11.

N.o H.o 20214, 1.a SERIE, 2.a LEY 9155. El Banco Hipotecario Nacional rematará en su local el **LUNES 11 DE DICIEMBRE A LA 1.30 P. M.**, la casa calle México número 4053, entre las de Quintino Bocayuva y Treinta y Tres, compuesta de 6 piezas y dependencias. Terreno mide: 8.66 metros de frente al S. por 33 metros 107 milímetros de fondo en el costado O. y 32 metros 933 milímetros en el del E., teniendo en su contrafrente al N. igual extensión que en el frente, o lo poco más o menos que resulte dentro de muros.

BASE DE VENTA $ 8.000

El comprador continuará haciendo el servicio de la hipoteca originaria de $ 6.000 que reconoce la propiedad, reducida hoy a $ 5.770 con 126 milésimos y abonará en dinero el exceso sobre esta suma hasta el precio de compra. Los títulos pueden ser examinados en la oficina del Banco antes del remate. Verificado éste, no habrá lugar a reclamo. Seña 5 o|o y comisión 1 o|o que serán exigidas en efectivo en el acto del remate, el que se efectúa con sujeción a lo dispuesto en las leyes vigentes números 8172 y 9155. Por informes, ocurrir al Banco Hipotecario Nacional. Aviso iniciado en LA EPOCA, el 27 de noviembre de 1916.

2|294 v. Dic. 11.

SUCURSAL LA PLATA

LOTE DE TERRENO EN EL PARTIDO DE San Vicente. Préstamo N.o H.o 4175|33889 serie L, de $ 1.800. El Banco Hipotecario Nacional rematará en el local de su sucursal en la ciudad de La Plata, establecida en la calle 51 número 529, el día **MIERCOLES TRECE DE DICIEMBRE DE MIL NOVECIENTOS DIEZ Y SEIS, A LAS DOS DE LA TARDE**, un lote de terreno con lo en él edificado, ubicado en el partido de San Vicente, jurisdicción de la provincia de Buenos Aires, a inmediaciones de la estación Domselaar, designado con el número 3 de la manzana K. K., compuesto de 13.798 metros 16 decímetros cuadrados; lindando al S. E., con calle sin nombre; al S. O., con el lote 4 de la misma manzana; al N. O., con el lote 1 también de su manzana y al N. E., calle en medio con la manzana H. H.

BASE DE VENTA $ 3.400

El comprador continuará haciendo el servicio de la hipoteca originaria de pesos 1.800, que reconoce la propiedad, reducida hoy a $ 1.632 con 610 milésimos y abonará en dinero el exceso sobre esta suma hasta el precio de compra. Los títulos pueden ser examinados en la oficina del Banco antes del remate. Verificado éste, no habrá lugar a reclamo. Seña 5 o|o y comisión 1 o|o que serán exigidas en efectivo en el acto del remate, el que se efectúa con sujeción a lo dispuesto en las leyes vigentes números 8172 y 9155. Por informes, ocurrir al Banco Hipotecario Nacional 25 de Mayo 245, (capital federal) o a su sucursal en La Plata. Aviso iniciado en LA EPOCA, el 29 de noviembre de 1916.

2|324 v. Dic. 13.

SUCURSAL LA PLATA

CASA EN EL PUEBLO NECOCHEA. — Préstamo N.o H.o 4067|33321, serie L, de $ 1700. El Banco Hipotecario Nacional rematará en el local de su sucursal en la ciudad de La Plata, establecida en la calle 51 número 529, el día **MIERCOLES TRECE DE DICIEMBRE DE MIL NOVECIENTOS DIEZ Y SEIS, A LAS DOS Y TREINTA DE LA TARDE**, una casa ubicada en el pueblo Necochea, calle Balcarce número 567, con su terreno que según el plano que se halla agregado al expediente, se designa con la letra A. y se compone de 15 metros de frente al S. E. por 50 metros de fondo, lo que forma una superficie total de 750 metros cuadrados; lindando: por su frente al S. E., con la calle Balcarce; al N. E., con la casa número 313, de la calle Rondeau; al N. O., con parte del solar número 290 y por el S. O. con el solar 287.

BASE DE VENTA $ 4.000

El comprador continuará haciendo el servicio de la hipoteca originaria, de pesos 1.700 que reconoce la propiedad, reducida hoy a $ 1.541 con 909 milésimos y abonará en dinero el exceso sobre esta suma hasta el precio de compra. Los títulos pueden ser examinados en la oficina del Banco antes del remate. Verificado éste, no habrá lugar a reclamo. Seña 5 o|o y comisión 1 o|o que serán exigidas en efectivo en el acto del remate, el que se efectúa con sujeción a lo dispuesto en las leyes vigentes números 8172 y 9155. Por informes, ocurrir al Banco Hipotecario Nacional 25 de Mayo 245, (capital federal) o a su sucursal en La Plata. Aviso iniciado en LA EPOCA, el 29 de noviembre de 1916.

2|323 v. Dic. 13.

EDICTOS JUDICIALES

El señor juez de primera instancia en lo civil de la Capital de la República, doctor don Roberto Bunge, ha dispuesto se cite, llame y emplace por el término de treinta días, contados desde la primera publicación del presente, a todos los que se consideren con derecho a los bienes dejados por don PEDRO ANTONIO ARAOZ RETO, ya sean como herederos o acreedores, para que dentro de dicho término comparezcan a deducir sus acciones en forma, por ante su juzgado y secretaría del que suscribe bajo apercibimiento de lo que hubiere lugar por derecho.

Buenos Aires, noviembre 8 de 1916. — Francisco D. Quesada, secretario.

2|151 v. Dic. 7.

El señor juez de primera instancia en lo civil de la Capital de la República, doctor don Roberto Bunge, ha dispuesto se cite, llame y emplace por el término de treinta días, contados desde la primera publicación del presente, a todos los que se consideren con derecho a los bienes dejados por don JULIAN MUÑOZ, ya sean como herederos o acreedores, para que dentro de dicho término comparezcan a deducir sus acciones en forma, por ante su juzgado y secretaría del que suscribe, bajo apercibimiento de lo que hubiere lugar por derecho.

Buenos Aires, noviembre 8 de 1916. — Fermín M. Alsina, secretario.

2|165 v. Dic. 9.

Por disposición del señor juez de primera instancia en lo civil de la Capital de la República, doctor don Uladislao F. Padilla, se cita y emplaza por el término de treinta días, a contar desde la primera publicación del presente, a todos los que se consideren con derecho a los bienes dejados por fallecimiento de don SANTIAGO CRECENZO o CRESCENZO ya sean como herederos o acreedores, para que dentro de dicho término, comparezcan por ante su juzgado y secretaría del que suscribe, a deducir sus acciones en forma, bajo apercibimiento de lo que hubiere lugar por derecho.

Buenos Aires, noviembre 9 de 1916. —Ricardo Bollini, secretario.

2|198 v. Dic. 13

Por disposición del señor juez de primera instancia en lo civil de la Capital Federal, doctor Fernando Klappenbach, se cita, llama y emplaza por el término de treinta días a contar desde la primera publicación del presente, a todos los que se consideren con derecho a los bienes dejados por fallecimiento de don HUGO HOHL, ya sean como herederos o acreedores, para que, dentro de dicho término comparezcan por ante su juzgado y secretaría del que suscribe, a deducir sus acciones en forma, bajo apercibimiento de lo que hubiere lugar por derecho.

Buenos Aires, 6 de noviembre de 1916. — C. P. Ayarragaray, secretario.

2|217 v. Dic. 15.

Por disposición del señor juez de primera instancia en lo civil de la Capital de la República, doctor don Uladislao F. Padilla, se cita y emplaza por el término de treinta días, a contar desde la primera publicación del presente, a todos los que se consideren con derecho a los bienes dejados por fallecimiento de don ANTONIO DEVOTO ya sean como herederos o acreedores para que dentro de dicho término, comparezcan por ante su juzgado y secretaría del que suscribe, a deducir sus acciones en forma, bajo apercibimiento de lo que hubiere lugar por derecho.

Buenos Aires, noviembre 9 de 1916. — Ricardo Bollini, secretario.

2|220 v. Dic. 15

El señor juez de primera instancia en lo civil de la Capital de la República, doctor don Roberto Bunge, ha dispuesto se cite, llame y emplace por el término de treinta días, contados desde la primera publicación del presente, a todos los que se consideren con derecho a los bienes dejados por don ESTEBAN ANTONIO GARIBALDI, ya sean como herederos o acreedores, para que dentro de dicho término comparezcan a deducir sus acciones en forma, por ante su juzgado y secretaría del que suscribe, bajo apercibimiento de lo que hubiere lugar por derecho.

Buenos Aires, noviembre 16 de 1916. — Manuel A. Marini, secretario.

2|234 v. Dic. 17.

Por disposición del señor juez de primera instancia en lo civil de la Capital Federal, doctor Adolfo Casabal, se hace saber por el término de diez días a los acreedores del concurso de don MAXIMO CASA, que el síndico ha presentado el estado de graduación de créditos que se encuentra depositado en la oficina del actuario para que puedan inspeccionarlo dentro del término de quince días, a contar desde la primera publicación del presente, bajo apercibimiento de ley.

Buenos Aires, 21 de noviembre de 1916. — Enrique Aranda, secretario.

2|260 v. Dic. 6.

Por disposición del señor Juez de Comercio de esta Capital, Dr. Felix Martín y Herrera, se hace saber que se han presentado solicitando convocatoria de acreedores "Delgado y Cía" designándose la audiencia del día 18 de Diciembre del corriente año a la una p. m. para que tenga lugar la junta de verificación de créditos, la que se celebrará en la sala de audiencia del juzgado. — Agustín N. Matienzo, secretario, Palacio de Justicia, 6.o piso, sobre Lavalle. — Buenos Aires, Noviembre 25 de 1916.

2|335 v dic.14

Por disposición del señor juez de primera instancia en lo civil de la Capital de la Nación Argentina, doctor Adolfo Casabal, se hace saber a los acreedores del concurso de los cónyuges FEDERICO RODRIGUEZ ANIDO y MATILDE CARBALLEDA de RODRIGUEZ ANIDO, por el término de quince días, contados desde la primera publicación del presente, la distribución de fondos formulada por la sindicatura, con el apercibimiento de que, sino lo observan dentro de dicho término, será aprobado por el juzgado.

Buenos Aires, noviembre 28 de 1916. — Enrique A. Peña, secretario.

2|336 v. Dic. 15.

El señor juez de primera instancia en lo civil de la Capital de la República, doctor Pedro V. Meléndez, ha dispuesto se cite, llame y emplace por el término de treinta días, contados desde la primera publicación del presente, a todos los que se consideren con derecho a los bienes dejados por MARIA o ANA MARIA CAVICCHIA DE RICCIO o RILLO, ya sean como herederos o acreedores, para que dentro de dicho término comparezcan a deducir sus acciones en forma, por ante su juzgado y secretaría del que suscribe, bajo apercibimiento de lo que hubiere lugar por derecho. Igualmente ha dispuesto se cite, llame y emplace a don FILOMENO DI MARCO, para que tome la intervención que corresponde en este juicio a su hijo ALBERICO o ALBERINO DI MARCO, bajo apercibimiento de darse intervención al señor Defensor de Ausentes.

Buenos Aires, noviembre 30 de 1916. — José Cúneo, secretario.

2|350 v. Dic. 31.

Por disposición del señor juez de comercio de la capital, doctor Alberto Estrada, se hace saber por el término de tres días, a contar desde la primera publicación del presente edicto, a todos los acreedores del concurso formado a don Francisco Casas, que se ha señalado la audiencia del día 5 de diciembre, a las 4 p. m., a efecto de regular los honorarios del síndico liquidador.—Buenos Aires, noviembre 27 de 1916.— Alberto F. Jordán, secretario.

2|355 vdic5

PROFESIONALES

ABOGADOS

Dr. FRANCISCO BEIRO
TALCAHUANO 287 U. T. 976 Libertad

Estudio de los doctores
José María Sáenz Valiente y Andrés Ferreyra (hijo)
Abogados
Lavalle 1378 U. T. 4240, Libertad

Dr. VICENTE C. GALLO
Estudio: Avenida de Mayo 1411
U. T. 665 (Libertad)

Dr. FERNANDO SAGUIER
Estudio: Florida 440
U. T. 6087 (Avenida)

Dr. HIPOLITO LEYS
Estudio: Lavalle 930. U. T. 3608 (L.)

Dr. DOMINGO E. SALABERRY
Defensa 188

Dr. PEDRO A. FOX
Estudio: B. Mitre 754

Dr. LEONARDO PEREYRA IRAOLA
Estudio Florida 880 U. T. (Av.)
Esmeralda 1212 U. T. 1521 (Juncal)

Dr. JULIO A. ROJAS
Estudio Uruguay 546, Dpto. 3. — U. T. 1955, (Libertad).

L. BOUSQUET y Cía.
Asuntos judiciales, Cobranzas a comisión. Cangallo 521, Esc. 19.

LUIS F. MAGALDI
Agrimensor nacional
Estudio: San Martín 142, Escr. 37 de 10 a 11 y de 4 a 5

DENTISTAS

Dr. MIGUEL ELKIN
Cirujano dentista. — Consultas de 9 a 11 y de 2 a 6. Chacabuco 409.

MEDICOS

ANALISIS LABORATORIO y FARMACIA *Abierto Día y Noche*
SUIPACHA 477 U. T. 318 Libertad — DOCTORES **NELSON**

Doctor PICCININI
Especialista en enfermedades secretas: gastro intestinales y piel. — Consultas de 11 a 12 a. m. y de 2 a 5 p. m. Consultas 5 pesos, aplicaciones del 914, 20 $. — Corrientes 1211.

Dr. A. C. REBUFFO
Enfermos de los ojos
Consultas de 10 a 11 y 2 a 6 p. m.
Bmé MITRE 1036

Dr. A. NOCETI
Enfermedades de los ojos y prescripción de anteojos. De 1 a 6 p. m.
MAIPU 535

Dr. MARTIN M. TORINO
Médico cirujano. Enfermedades crónicas e internas. Ha trasladado su escritorio a ARENALES 1640. Consultas de 1 a 3.

Dr. E. G. FIGUEROA
Afecciones intestinales, estómago y abdominales, tratamiento especial de las hemorroides. — Santa Fe 1273. De 4 a 6 de la tarde.

Dr. JULIO E. NEUMEIER
Médico del Hospital de Niños. Enfermedades de niños; ha trasladado su consultorio a Tucumán 1647, de 1 a 3, excepto los jueves. U. T. 7385, Libertad.

Dr. ENRIQUE E. MANSON
Médico del Hospital Rivadavia. Señoras, Partos y Cirugía abdominal. — Consulta de 2 a 4. Montevideo 927. — Director del Sanatorio Althabe, Crispo y Mánson de la calle Estados Unidos 1038.

AVISOS VARIOS

MATRIMONIO DESEA ENCONTRAR otro, para tomar departamento módico de 3 a 4 piezas, de Callao al Once. Dirigirse a la administración de este diario.

HOMBRE PARA CUALQUIER TRABAJO se ofrece, sin pretensiones, dirigirse por carta o personalmente, Malabia 1379.

PROFESORA SUPERIOR DE PIANO y solfeo, dá lecciones a domicilio, Almirante Brown 1328.

ESPLENDIDO LOTE DE TERRENO en Martínez F. C. C. A., a 3 cuadras de la estación, mide 30x60, todo alambrado en tejido de 1.30 m., una pieza, pozo de balde y muchos árboles frutales. Venta al contado. Ocurrir Publicidad LA EPOCA, Avenida de Mayo 769.

INFORMACIONES DE ÚLTIMA HORA

Servicio telegráfico del Exterior

(De la Agencia Havas y de nuestros corresponsales)

FRENTE OCCIDENTAL

Parte oficial francés

PARIS, diciembre 4. — El comunicado oficial de la tarde reza:

Al sur del Soma dos golpes de mano alemanes contra nuestros pequeños puestos de la región de Barleux fueron fácilmente rechazados.

En Alsacia un golpe de mano enemigo lanzado después de un vivo bombardeo contra nuestras trincheras en Hilseufirst, al sudeste de Metzeral, fracasó también.

LA SITUACION EN GRECIA

Restablecimiento del orden

LONDRES, diciembre 4. — La agencia Reuter recibió el siguiente telegrama de su representante en Atenas:

El orden del día ha quedado restablecido.

El desarme de los civiles y los soldados continúa.

Una comisión de oficiales franceses y griegos efectúa una encuesta para averiguar los motivos del ataque de las tropas griegas.

En el frente balcánico

Parte oficial francés

PARIS, diciembre 4. — Un comunicado del ejército de operaciones de Oriente anuncia:

El día 2 al este del Cerna los serbios conquistaron las alturas situadas al norte de Grunista. El enemigo se retira en desorden al sur de Stravina.

LA GUERRA SUBMARINA

LISBOA, diciembre 4 — Informan de Funchal que los buques hundidos por los submarinos enemigos son: una cañonera francesa que fué sorprendida por el ataque, el buque base de submarinos Kangoros y el vapor inglés Dacia.

Los submarinos alemanes bombardearon también por espacio de dos horas la ciudad. Hasta ahora en la ciudad no fué señalada ninguna víctima.

Parece que 34 marinos de la cañonera hundida perecieron. También perecieron algunos portugueses que se encontraban cerca de los buques.

Los daños causados en la ciudad por el bombardeo son insignificantes.

EL COMBATE ENTRE GRIEGOS Y FRANCESES

ATENAS, diciembre 4 — En los recientes combates habidos en las calles de Atenas entre griegos y franceses, resultaron heridos un oficial y 96 marinos franceses.

ALOCUCION DEL PAPA

ROMA, diciembre 4 — El Papa Benedicto XV, en el Consistorio pronunció una alocución haciendo resaltar que el desastre actual se debía a la violación de las leyes.

REUNION DEL CONSISTORIO

Designación de cardenales

ROMA, diciembre 4. — Al Consistorio asistieron 28 cardenales:

El Papa nombró cardenales a los candidatos conocidos y se reservó nombrar a dos más "in pectore".

Exportación de alubias en España

CORUÑA, diciembre 4 — El vapor francés Navarre embarcará un gran cargamento de alubias.

La opinión pública se muestra muy indignada porque, a pesar de la prohibición, se permite la exportación.

FRANCIA

LA SEMANA SUDAMERICANA

PARIS, diciembre 4. — Informan de Lyon que la semana sudamericana continuó hoy con los trabajos de comisión. La discusión de la cuestión de las relaciones marítimas entre Francia y la América del Sud fué dirigida por el señor Rondet Saint, director de la liga marítima francesa y tomó una amplitud notable; será continuada hoy.

En la tarde, el señor Paúl Adam, en presencia de una muchedumbre enorme y de todas las personalidades del congreso de las notabilidades llonesas, conferenció sobre la América latina y los tiempos de la revolución francesa. Hizo revivir las esperanzas, las emociones y las luchas del libertador Francisco Miranda, quien llegó durante la revolución francesa para combatir con los latinos de Francia contra la multitud germánica. Fué el ejemplo de los héroes cuyas tumbas recientemente cerradas contienen los corazones de los americanos que quisieron morir por Francia. El señor Adam demostró también cuán profunda y general fué la influencia del espíritu filosófico de Francia, y la de la revolución y de los derechos del hombre y del ciudadano en la evolución de las repúblicas latino-americanas hacia la libertad y la independencia.

El señor P. Adam terminó así, en medio de entusiastas aplausos:

"Las repúblicas inspiradas por el espíritu de Miranda, viven hoy, un siglo después de su muerte, libres, grandiosas y respetadas, y poderosas por la fraternidad latina que va a reunirlas más estrechamente según la inspiración de la Enciclopedia y según la voluntad pertinaz del Creador.

CHILE

SANTIAGO DE CHILE, diciembre 4. — Una persona íntimamente vinculada con el gobierno, ha manifestado que los embajadores norteamericanos, M. Stimson y Morgan, tuvieron la oportunidad de conocer el pensamiento del gobierno chileno sobre sus relaciones con la Argentina y el Brasil. Manifestaron especial interés para informarse sobre la cuestión chileno-peruana, tomando nota sobre los deseos de Chile para terminarlas cuanto antes.

—En el congreso domina el propósito de aprobar el proyecto que posterga la conversión metálica hasta 1919.

SANTIAGO DE CHILE, diciembre 4. — En un artículo, "El Diario Ilustrado" se ocupa de la crisis que afecta a las principales fuentes de producción de la Argentina y expresa deseos para que sea pasajera.

—La "Pacific Steams Navigation" ha inaugurado la nueva ruta Liverpool, Newportnews, Paraná, Callao, Valparaíso; empleará 32 días para efectuar el viaje.

—El ministro de guerra ha declarado que mantendrá la orden ministerial que prohibe a los militares pertenecer a asociaciones secretas.

—Se ha clausurado la kermesse de los aliados con brillante éxito; se calcula que el producto de las entradas pasa de 300.000 pesos.

—Comunican de Valparaíso que el crucero "Blanco Encalada" zarpó para Punta Arenas; el viaje se relaciona con la proyectada huelga general en Patagonia y Tierra de Fuego.

—El gobernador del territorio de Magallanes, que se encuentra aquí, partirá hoy para reasumir su mando.

BRASIL

Movimiento diplomático — Congreso médico — Banquete diplomático — Exportación minera — Banco de edificación.

RIO DE JANEIRO, diciembre 4 — Por el ministerio de relaciones exteriores ha sido extendido un decreto por el cual se procede a designar al doctor Helio Lobo cónsul general en Londres. Su vacante de cónsul en Asunción del Paraguay la llenará el cónsul en Trieste señor José Montelro de Godoy y la que se produce en Trieste la ocupará el cónsul en Yokohama, señor Augusto Pereira Brandao.

—Comunican de San Pablo, que anoche se inauguró el Congreso Médico Paulista, presidiendo la sesión el secretario del interior, doctor Oscar Rodríguez Alves.

Se encontraba presente en el acto inaugural, el presidente del estado de San Pablo, doctor Altino Arantes, y otras autoridades.

El número de congresales es aproximadamente de noventa y los trabajos alcanzan grandes proporciones numéricas.

—Se anuncia que el subsecretario de relaciones exteriores, doctor Luis Martins de Souza Dantas, ofrecerá mañana en ocasión del pasaje del vapor "Victoria Eugenia" con destino a Europa, un banquete en honor del nuevo ministro argentino en París, doctor Marcelo Alvear, almirante Rafael Blanco y capitán Tornquist.

—Se publica como una demostración de la importancia que está adquiriendo en el país la explotación minera, que la mina de Morro Velho ha exportado sólo en noviembre último cerca de 248.54 kilos de plata.

El impuesto a los mismos produjo al fisco la apreciable cantidad de 21 contos de reis.

—Comunican de Nitcheroy que en ese estado de Río de Janeiro ha quedado instalado el primer Banco Predial, o sea sobre edificios, con un capital de 1000 contos.

El estado fiscaliza las operaciones de la aludida institución.

URUGUAY

Lo que dice "Diario del Plata". — Leyes impositivas. — Los cajeros del Banco de la República. — Fiesta religiosa. — Diversas.

MONTEVIDEO, diciembre 4. — "Diario del Plata" considera que los cálculos del presidente de la república sobre el resultado de los próximos comicios son alegres y dice, que si bien el oficialismo cuenta en su favor con la supresión del voto secreto, los partidos populares llevarán en su haber el entusiasmo engendrado por la reciente victoria, bastante para disipar todos los escepticismos y concluir con todas las indiferencias y que son la demostración concluyente de que al fin hase encontrado el arma eficaz para concluir con los gobiernos electores. En cuanto a las promesas de reacción formuladas por el presidente de la república y sobre los actos a realizar para desarmar la opinión, le negamos todo el valor para un país donde no dominan ciertamente la candidez y la tontería.

—El senado seguirá hoy ocupándose del proyecto de rebaja de varios impuestos.

—No hay noticias sobre el paradero de los cajeros del Banco de la República.

—Con completo éxito realizaron ayer los salesianos la fiesta de homenaje al primer arzobispo de Montevideo, doctor Mariano Soler.

—El ministro de hacienda llevará a la firma del presidente un proyecto otorgando ciertas facilidades en el despacho de mercaderías; dícese que el mismo secretario de estado prepara un vasto plan financiero para aliviar un tanto la difícil situación de la hacienda.

—En virtud de que el doctor Rodolfo Mezzera no pudo ir a San José a realizar la unificación colorada, marcharán con ese destino los diputados Tor[illegible] Vidal Belo y Atilio Narancio.

—Hasta este momento, el único candidato colorado para senador por Montevideo es Gabriel Terra.

—Dice "El Día":

"Se ha dicho que los nacionalistas que han votado como debían hacerlo en el asunto relativo a los poderes por Artigas y Tacuarembó han ido contra sus intereses. No es cierto si triunfaba el criterio de la comisión de poderes otorgaba dos bancas a los riveristas. Triunfando la tesis del único cuociente como ocurrió, una banca era para los colorados y otra para los nacionalistas. Su interés estaba, pues, en defender la verdadera doctrina. Los nacionalistas que desautorizaron a la comisión de poderes no fueron por tanto contra sus conveniencias. Se limitaron y su actitud no debe ser sospechada, a cumplir las disposiciones claras y terminantes de la ley".

Denuncias contra la policía — La coalición colorada — La constituyente — Diplomáticas — Homenaje a Rivera — Varias.

MONTEVIDEO, diciembre 4. — "Tribuna Popular", continúa formulando graves denuncias contra la policía que dice favorece las casas de juego, señalando los domicilios de éstas. Dice que es un bochorno en que el fiscal del crimen debe intervenir; agrega que el oficialismo tendrá antes de las elecciones de enero más de 15000 balotas, obtenidas en esta forma.

—De Minas comunican que son favorables los trabajos por la coalición colorada.

—Hoy reúnese la constituyente para discutir en primer término el presupuesto de secretaría.

—Pedro Cosio irá a la legación de Inglaterra.

—Los colorados preparan un homenaje en memoria de Rivera con motivo del próximo aniversario de la batalla de Cagancha.

—El doctor Martín Martínez es candidato a senador nacionalista por Cerro Largo; Carlos Roxlo, a suplente. El doctor Alfredo Vázquez Acevedo por San José y Leonel Aguirre suplente.

—La policía continúa la pesquisa de Castro Caravia y Gambarotta, autores del desfalco al Banco de la República. Aún no han sido habidos.

PROVINCIAS

BUENOS AIRES

SALTO, diciembre 4. — A mi información que dió cuenta ese diario el 1.o del corriente, hay que agrgar nuevos abusos cometidos por la policía ugartista. Eulogio Amarillo (hijo), fué conducido a la comisaría; una vez que fué vejado allí en la forma más inicua, a la noche se le puso en libertad, y una vez en la vía pública fué detenido nuevamente por un sargento de policía, conducido a la estación con esposas y encerrado en un vagón vacío del ferrocarril de trocha angosta, con destino a Rosario. Amarillo fué bajado en Rancagua, pues un empleado del ferrocarril tuvo un átomo de conmiseración, regresando a ésta a pie, por no disponer de recursos. En la fecha se dirige al juez del crimen y ministro de gobirno. Con estas represalias la policía ugartista pretende amedrentar a los elemntos opositores. Es unánimemnte censurado el jefe de la estación, que se presta a arbitrar medios ilícitos para dsterrar los ciudadanos. Necesario es que la dirección general de ferrocarriles tome carta en el asunto.

SANTA FE

Noticias municipales—

ROSARIO, diciembre 4 — La intendencia de esta ciudad ha llamado a licitación para construir un grupo de 200 nichos de 3.a categoría en la sección ensanche del cementerio de la Piedad.

El acto tendrá lugar el 23 del corriente a las 10 de la mañana.

—Ha quedado nombrada una comisión especial para que inspeccione e informe sobre el estado higiénico y de seguridad que se encuentra el conventillo ubicado en la calle 10, número 1270, Arroyito.

Forman dicha comisión los señores ingeniero A. Bugnone, jefe de arquitectura, doctor Thompson, médico de la sección profilaxis y Pablo Linch, vecino de aquel barrio.

—Con motivo de no encontrarse en las condiciones que establece la ordenanza municipal al respecto, se ha resuelto prohibir la venta de leche en el local situado en Avellaneda 43.

—Por haberse producido varios casos de escarlatina en los locales Corrientes 2420 y 1616, se ha ordenado la clausura de los mismos.

—Ha sido concedido el permiso que solicitaban los señores E. Quarantelli y Cía. para abrir al público un establecimiento de espectáculos diurnos en la Avenida Pellegrini número 1245.

—Ha sido nombrado cobrador de la receptoría don Tomás Baudrasso.

—Según parte de la administración sanitaria se han producido los siguientes casos de enfermedades infecto-contagiosas en las últimas 24 horas: Escarlatina, 1; difteria, 2;. El caso de escarlatina se produjo en el Jardín de Arijón.

—La oficina respectiva ha practicado 19 desinfecciones.

—El doctor José Ortega y Gasset invitado por la asociación de cultura "El Círculo" dará una conferencia esta noche en el salón de la Biblioteca Argentina, cuyo tema es el siguiente: "Patriotismo y juventud".

—Me informan en la intendencia que en esta semana aparecería un decreto por el cual se convoca al concejo deliberante a sesiones extraordinarias.

Motiva este decreto la ordenanza general de impuestos y el presupuesto de gastos para el año próximo que aun los concejales no han considerado.

Informes de buena fuente nos permiten asegurar que el intendente señor Ramón Mingrand no incluirá en las sesiones extraordinarias más que aquellos asuntos que por su importancia merezcan tratarse después del que motivo el decreto aludido.

Ha sido dada a publicidad la estadística correspondiente a noviembre próximo pasado de la Biblioteca Argentina.

El número total de lectores a la biblioteca en el mencionado mes, se eleva a 5353, que se fraccionan en la forma siguiente: adultos 1426 y 6 mujeres, menores, 1667 varones y 32 mujeres.

Las obras consultadas alcanzan a 3638, de las cuales 3578 en castellano, 31 en francés, 11 en italiano y 16 en inglés.

Defensa Agrícola—

Informaciones suministradas por la Defensa Agrícola, anuncian que en estos últimos días se han asentado en diversos puntos de la campaña grandes mangas de langosta, originando daños en las sementeras. Con el objeto de proseguir la campaña ya iniciada contra el voraz acridio, se han enviados materiales a los siguientes puntos: San Lorenzo, Acebal, Aguirre, Cañada de Gómez, Soldini, Landata, Zavalla, Firmat y Los Quirquinchos.

Servicio Militar—

La comandancia militar de este distrito ha distribuído ya las cédulas a los ciudadanos pertenecientes a la clase del 96.

Ha sido remitido también a los oficiales de la reserva una circular anunciándoles que el 20 del corriente tienen que presentarse en las oficinas de dichas reparticiones con el objeto de ser sometidos a la inspección médica.

ENTRE RIOS

Escolares. — Vacuna. — Viajeros. — La sequía

FEDERACION, diciembre 4. — Con una selecta y entusiasta concurrencia, inaugudóse la exposición escolar Carlos Pellegrini que dirige el educacionista señor Marcos Rosenfeld, durante la segunda noche los alumnos desarrollaron un interesante y variado programa que fué calurosamente aplaudido.

Los padres de familia admiraron los variados y bellos trabajos expuestos y tuvieron palabras de aliento y estímulo para el laborioso director y el personal docente.

—Estuvo en ésta el vacunador señor Esteban Daneri que vacunó a los niños de esta localidad.

—En estos días se ausentará a esa capital el señor Marcos Rosenfeld y señora Dora Grimberg.

—La sequía alarmante se prolonga con perjuicios para la agricultura.

Escolares — Carestía de la vida — Concierto — Diversas.

GUALEGUAY, diciembre 4. — Terminaron ayer en la escuela normal, los exámenes del curso recibiéndose de maestros diez y seis entre ambos sexos.

—La carestía de la vida, se acentúa en esta ciudad, cada vez más. Artículos de primera necesidad, como la carne y el pan, se expenden aquí a mayor precio que en esa capital. Mientras los panaderos de ahí, venden el pan a 0.22 centavos el kilo, y en el mercado la carne a 0.35; aquí pagamos a razón de 0.30 centavos el kilo de pan y 0.50 el de carne.

—Celebróse en el teatro Italia con el mayor éxito el concierto de alumnos del conservatorio Cattelani que dirige la señorita María Julia Petre, viéndose el teatro repleto de selecta concurrencia.

—Por reciente decreto del P. E. de la provincia, acaba de nombrarse secretario del juzgado en lo civil y comercial de esta ciudad al escribano don Nicolás J. Arena, que venía desempeñando desde mucho tiempo el puesto de auxiliar. Para reemplazarle en este puesto, nombróse al señor Rogelio Avila Castilla.

—Se ausentó para el territorio de Santa Cruz el señor Estelo R. Balfo.

—Procedente de Paraná pasó para esa capital el doctor Miguel J. Ruiz.

CORDOBA

Lluvia. — El dique San Roque. — Conferencia. — Ataques a un conferencista.

CORDOBA, diciembre 4. —Ayer llovió en la región serrana, alrededor de cuarenta milímetros:

—El embalse actual del dique San Roque es de dieciseis metros, cantidad apreciable desde mucho tiempo a esta parte, pues aprovechando la completa carencia de agua, se lo ha estado desbarrando. Como quien cuenta algo que interesa vitalmente a todos, se comunica esta noticia. Con dicha cantidad de agua ya se puede suministrar por turnos para el riego.

—Los partidarios del impuesto único realizaron ayer una manifestación que recorrió las principales calles, alcanzando regular éxito.

—Con motivo de la conferencia que viniera a dar el periodista señor Soiza Reilly, ha sido duramente atacado por medio de una hoja suelta y de letreros adheridos a sus retratos, que ya estaban fijados en las paredes.

SAN LUIS

La política y la justicia. — En la escuela normal. — Vialidad. — El juego.

SAN LUIS, diciembre 4. — Sigue el oficialismo molestando abiertamente al juez del crimen de la capital. Su propósito es conocido; se acercan las elecciones para un diputado nacional, gobernador de la provincia y 7 diputados a la legislatura, de suerte que éstos tendrán voto para elegir senadores nacionales en 1919. Como el juéz del crimen es al único que no han podido doblar, es necesario quitarlo de en medio y disponer de la libertad de los ciudadanos en oportunidad. Ayer se ha publicado una estadística sugerente:

El Superior Tribunal ha dado 53 sentencias en todo lo que va del año; de éstas, 25 son de causas pasadas en apelación del juzgado del crimen y sin embargo lo molestan a multas por moroso; es de advertir que son 6 juzgados de primera instancia en la provincia.

—Al alquiler de mil pesos que paga la casa que ocupa la escuela normal, hay que agregar 400 por una propiedad contigua, también tomada en arrendamiento. Todo el edificio es inadecuado, oscuro, bajo y mal ventilado.

La escuela normal de varones se trasladó de su local nacional por peligro, hace alrededor de cuatro años; el edificio nacional sigue en pie y bueno, y se han pagado cantidades con las cuales se pudo levantar uno nuevo, mucho mejor que ambos.

—Los caminos en esta provincia son un desastre; sobre no haber pastos, bajo una sequía de 10 meses, razón por la cual no quedan animales en estado de servir, tenemos a las poblaciones aisladas por caminos completamente destruidos.

—El juego se mantiene de la manera más descarada; en esta ciudad se juega a la vista del público, en un bar del centro de la población, y se juega en el Club Social, con asistencia de las primeras autoridades; ahí se confunden jefes de oficina, empleados y de todo. Entretanto los maestros no cobran desde febrero y los empleados negocian valores fiscales.

Ecos Parlamentarios

El vicepresidente de la república, doctor Luna, llegó a su despacho del Senado a las 3 de la tarde, ocupándose en seguida en la firma de diversos asuntos de trámite administrativo.

Mañana, en el tren de mediodía, llegará a esta capital el prosecretario del senado, señor Guzmán Rodríguez, procedente de La Rioja, donde fueva por asuntos particulares.

PRESUPUESTO

Continúan los miembros de esta comisión en la tarea de corregir informes y salvar algunas deficiencias que se habían notado en la confección de las planillas.

Información municipal

DESAGUES Y REPARACIONES DE AFIRMADOS

Habiéndose notado que en la calle Lambaré entre Bogado y Sarmiento se estancan las aguas pluviales, por la falta de nivel del pavimento, lo que también ocurre en la de Yatay, entre las de Díaz Vélez y Bartolomé Mitre, se ha dado intervención al departamento de obras públicas para que sean corregidas cuanto antes las deficiencias mencionadas.

También se ha solicitado la reparación del afirmado de las calles Curapaligüe entre Ramón L. Falcón y Provincias Unidas, Centenera entre Larraza y Balbastro, Chiclana entre Avenida La Plata y Treinta y Tres, Bacacay entre Caracas y Gavilán y Bartolomé Mitre entre Espinosa y Franklin.

RETIRO DE UN SURTIDOR

Encontrándose descompuesto el surtidor de agua ubicado en la calle Carabobo, esquina Lobos y no siendo necesario por existir en ese punto servicio de aguas corrientes se ha ordenado el retiro del mismo.

AVENIDA GRANADEROS

La subintendencia de Flores ha pedido al departamento de obras públicas la modificación del declive que existe actualmente en el abovedado de la avenida Granaderos, entre las calles Páez y Franklin, para facilitar la salida de las aguas en dirección a Boyacá.

DONACION DE PINGUINOS AL ZOOLOGICO

El director del Jardín Zoológico, señor Clemente Onelli informó esta tarde a la intendencia de que el ingeniero de la armada argentina señor Augusto Bana ha hecho donación al Zoo de dos pingüines recogidos por aquel funcionario en un viaje de inspección y destinados a enriquecer las colecciones del zoario municipal.

ESTADO DEL TIEMPO

Reina tiempo algo nublado e inestable en las provincias del este y en el oeste de los territorios del sud y bueno en las demás partes.

Cayeron lluvias en el norte de Buenos Aires, Santa Fé, Córdoba, Tucumán y Jujuy, siendo precipitación excesiva en puntos en Santa Fé y Córdoba.

Prevalecen vientos suaves a moderados, pero predominan los del norte.

La temperatura continúa alta, siendo varios grados superior a la normal aunque en las provincias del nordeste ha habido un descenso.

La presión atmosférica está bastante baja en todas partes.

GUERRA Y MARINA

PERMISO MATRIMONIAL

El teniente 1.o Gregorio Moyano ha obtenido permiso para contraer enlace.

TENIENTE CORONEL ADOLFO L. SOSA

Esta mañana a las 10 se llevó a cabo en el cementerio del Oeste el acto de la inhumación de los restos del teniente coronel Adolfo L. Sosa, actualmente en situación de retiro.

El extinto había evidenciado meritorias cualidades en los diferentes puestos que desempeñó durante su larga vida militar, distinguiéndose especialmente durante el comando de la división de movilización, concentración y comunicaciones del estado mayor del ejército, empleo que le fué confiado al terminar sus estudios en la escuela superior de guerra.

El teniente coronel Sosa pasó poco después al arma de artillería, siendo comisionado por el ministro de guerra para asistir a las maniobras militares de 1909 en Alemania.

Al tenerse noticia de su fallecimiento, designóse una comisión compuesta de tres comandantes retirados para que velasen su cadáver hasta el momento de su inhumación.

En la fúnebre ceremonia, a la que asistió mucha concurrencia, rindió los honores de práctica un batallón de infantería de la 1.a región militar.

ESCUELA NAVAL

Como anunciamos, mañana darán comienzo en el local de la escuela naval, en Río Santiago, los exámenes generales de los alumnos del instituto referido.

Presidirá las pruebas el director de personal contraalmirante Montes.

PASES EN EL EJERCITO

Ha pasado a prestar sus servicios al regimiento 12 de infantería el maestro de banda José Franano Rosco, y al 8 de dicha arma el de igual clase Antonio Ambrosini.

MOVIMIENTO DE BUQUES

El transporte "Chaco" salió esta mañana de dique seco, después de ser objeto de algunas reparaciones, dirigiéndose a la dársena norte, donde terminará de alistarse para zarpar a fines de semana, con rumbo a Norte América.

—Salió de Puerto Madryn para Pirámides, el transporte "1.o de Mayo".

ESCUADRA DE MAR

Esta noche sale para Puerto Militar el jefe de la dirección de instrucción, de la escuadra de mar, contraalmirante Juan A. Martín.

AGREGADO NAVAL CHILENO

El agregado naval a la legación de Chile, teniente 1.o Barboza Baesa, en compañía del teniente de fragata Esteban Repetto, visitarán esta tarde la escuela de pilotos y los laboratorios de la armada.

ARMEROS MILITARES

La dirección de personal ha dispuesto que el capitán Rufino Gazari, del regimiento 19 de infantería, pase como comandante de la compañía de armeros militares.

PALACIO DE JUSTICIA

REGISTRO PUBLICO DE COMERCIO

Sociedades inscriptas

Se han inscripto los siguientes contratos de sociedades comerciales:

Jorge Bade e Hijos. — Socios: Jorge Bade y sus hijos Ernesto y Arturo Bade. Ramo: Establecimiento de aserradero y anexos, Callao 714 y Córdoba 3747. Capital: $ 200.000. Duración dos años. Orden: Juez doctor J. B. Estrada.

—Silicaro, Azubel y Zubi. — Socios: Víctor Silicaro, José y Marcos Azubel, Samuel Zubi y Marcos Mendoza. Ramo: Taller de ropa blanca. Domicilio: Reconquista 585. Capital: pesos 11.400. Duración: Hasta el 31 de diciembre de 1919.

RESCISION DE CONTRATO

El juez doctor Colombres, por intermedio de la secretaría del doctor Rocha, dictó sentencia en el juicio Hugo Schmith y Vicente Casulio contra Jacobo y Rosa Gentili, por rescisión de un contrato de compra y venta. Hace lugar a la demanda.

JUZGADO DEL Dr. LAGOS

El juez doctor Lagos, por intermedio de la secretaría del doctor Achával Rodríguez, en el juicio seguido por la sucesión de Miguel Barrenechea contra Amalia Pérez, sobre escrituración, el juez rechaza con costas la excepción opuesta de falta de personería presentada por el demandado.

CONDENA

El juez del crimen doctor Ramos Mejía, impuso un año y medio de prisión a Rafael Angel D'Agostino, argentino, de 22 años, soltero, estudiante, procesado por estafa.

TURNOS

Fuero civil, a cargo del doctor Pedro V. Meléndez, con los secretarios doctores A. C. Oderigo los días 4 y 13, Miguens 5 y 13, Arroteia Molina 6 y 14 y Oderigo J. C. 7 y 15.

Recusaciones, interviene doctor A. Casabal.

Agente fiscal, durante todo el mes corriente doctor Isaac Arriola.

Fuero comercial, interviene el doctor Tristán M. Avellaneda con los secretarios doctores Cermesoni, secretario general, 9 y 14; del Campillo 5, 11 y 15; García 6 y 12; Navarro 7 y 13.

Recusaciones, corresponde intervenir al doctor Eduardo M. Naón, quien se encuentra con licencia, atendiendo el juzgado los doctores Juan B. Estrada, Alberto Estrada y T. M. Avellaneda.

Agente fiscal, doctor José M. Padilla, todo el mes.

SENTENCIAS DE LA CAMARA SEGUNDA

Ha causado excelente impresión en el palacio de justicia y en el público en general las resoluciones definitivas dictadas con el voto de los camaristas doctores Beltrán, Helguera y Pico, en los juicios seguidos por la Sociedad Belga Americana contra don H. Casares, y la ejecución del Banco Hipotecario Franco-Argentino con doña Justa M. Hernández de Mansilla, en los cuales juicios se declara que el pago de la deuda debe hacerse en letras bancarias sobre París y sobre Amberes y no como lo sostenían los actores, que debía reducirse a moneda de curso legal y al tipo de 44 centavos el franco a oro.

No hubiera sido posible que sociedades extranjeras, sin esfuerzo de ninguna clase y amparadas en las disposiciones liberales que les ofrece nuestra legislación, obtuvieran una ganancia, hasta cierto punto contraria a las convenciones lícitas, como resultaría de aceptarse la tesis que venían sosteniendo, en alguno de cuyos casos llegaban hasta el (126 o/o) ciento veintiseis por ciento, como en el iniciado por los señores Bunge y Born contra la sucesión de don Manuel Arana, en el juzgado del doctor Seeber, secretaria Castellanos.

Los artículos 635, 643 y 637 del Código Civil y las notas respectivas son las mejores fuentes de interpretación para estos casos, de acuerdo además con alguna jurisprudencia de nuestros tribunales, registrada en los tomos 101, pág. 318, y de los artículos 523 y 1.197 Código Civil.

De esta manera se limita a sus verdaderos términos las convenciones hipotecarias, se defienden los intereses generales del país y se evitan las negociaciones usurarias que tanto perjuicio y sinsabores traen aparejados.

MUNDO COMERCIAL

EXTERIOR

BOLSA DE MONTEVIDEO

MONTEVIDEO, diciembre 4. — Muy poca animación revelan las operaciones de hoy en la primera hora oficial de negocios en títulos del mercado de valores de esta Bolsa; no obstante lo cual, los papeles realizados acusan precios de cotización sostenidos. Al cierre de las operaciones se anotaron negociados los siguientes valores:

Títulos hipotecarios serie P. a 91.60.

Deuda interior de 1915, a 101.20.

—En el puerto se registró la entrada de los siguientes vapores:

Highland Pride, de Londres; Aymore, de Río de Janeiro; A. Jaureguiberry, de El Havre; Nefosso, de Clyde, y Ramdcory, de Rotterdam.

Salen hoy de aquí con destino a ésa el vapor Ciudad de Buenos Aires.

INTERIOR

DEMANDA Y OFERTA DE TITULOS

En la Bolsa de Comercio fué anotado hoy solicitado en compra el siguiente título: La Mundial (seguros).

MERCADO DE CEREALES A TERMINO DE BUENOS AIRES

Primera rueda

Trigo: para febrero, entrega sobre dársena, 200 toneladas a 12.50; 600 id a 12.45; 200 id a 12.40.

Maíz: para enero, entrega sobre dársena, 200 toneladas a 8.55; 800 id ar 8.50; 1.800 id a 12.45; para febrero, 200 id a 8.90; 400 id a 8.85.